京城日報

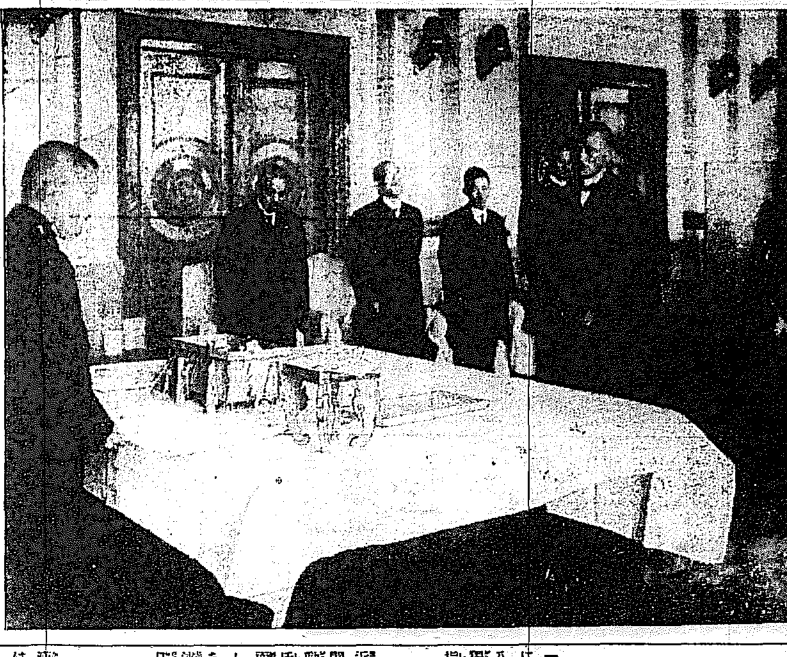

◇―新嘗祭獻上穀納式―◇
新嘗祭獻上穀納式は十日午前十時より本府第一會議室において行はれた

奉軍有利
十日總攻擊開始
全線各部隊に命令

【北京九日發聯合】九日張作霖氏は京漢、京綏、隴海の各方面とも敵の退路を絶ち攻擊に出でつゝある、綏遠、包頭、山東、全線各部隊に對し十日を期し一齊に全線に亘り總攻擊開始の命令を發した、かくして奉天軍の運命を決すべき兩軍主力の決戰は十日いよ〳〵開始されるが勝敗の見極めがつく迄には約一週間の激戰を要するであらう

京綏線

宣化を奪回し
一師を捕虜とす

【北京九日發聯合】京綏線方面の奉天軍は激戰一晝夜の後八日朝宣化を奪回した

捕虜一師
他は四散して不明

【北京九日發電】京綏線宣化方面の衝突にて綏遠は山西軍一師を捕虜とし、殘餘の山西軍は四散して行方不明となり、死傷者一千三百名を遺棄して去つた、奉軍は現に宣化の北方高地一帶に陣地をおいてゐる。張家口には尚相當多數の山西軍ある見込にて奉軍は宣化にあり、同地を突くべく大部隊を集中してゐる、奉軍の後方聯絡全くなり山西軍方面は敗退か去つた模樣である

京漢線

唐城を占領す
こゝも一師を捕虜

【北京九日發電】京漢線奉軍方面の激戰で山西軍一師は捕虜となり、師長門は捕獲され旅長一名職員七名は戰死した、奉軍は更に唐城を占領し、退却中の山西軍を追擊中である

石家莊の
占領に五萬元懸賞

【北京九日發聯合】京漢線方面において攻擊に出た奉天軍は漸次優勢となり、張學良氏麾下は全部署の南方地域に退路を絶り、韓麟春軍一軍も九日保定附近に集中を終つた、張學良氏よりは頻に北京に移る形勢、山西軍は退却材料の急送方を要求してゐる、なほ奉軍は京漢方面の激戰で山西軍約一ケ師を捕虜とし目下追擊中であると

【北京九日發電】京漢線の奉天軍は主力戰において漸次有利に展開し大元帥府は優に石家莊を占領せる部隊には五萬元の懸賞金を出す旨布告した

豐羽鳳氏寢返る
獨立を宣言して閻氏に叛き
張氏に靡く

【北京九日發聯合】奉天軍の消息によれば、北京綏遠方面の山西第八旅長豐羽鳳氏は閻錫山氏に對し獨立を宣言して張作霖氏に今後の指示を電請して來たと

積極行動反對

【北京九日發電】山西省雁門關附近に駐屯する第八旅長豐羽鳳氏は閻錫山、商震、徐永昌氏の積極行動を不平とし獨立を宣言し閻錫山氏の本據太原をうかゞひ寧武方面に進撃せる山西軍の背後を衝かんとしてゐる、なほ豐氏は張作霖氏にあて自己と閻氏との關係離反を詳述し今後奉天軍の指揮に從ふ旨通電を寄せた

捕虜の一部
北京に到着

【北京九日發】情報によれば、京漢、京綏兩線の捕虜約六千名の一部はすでに北京に到着したと

京綏線一部開通

【北京九日發電】京綏線の奉軍は形勢有利となり鐵道は南口まで奉軍の運轉を開始した

奉軍の連絡圓滿

【北京九日發電】奉軍は全線に亘り食糧彈藥の補給のため七百の列車を準備し補給は完全に行はれてゐる

民國日報
毒づく

【上海九日發聯合】文部時間に關し國民政府機關紙民國日報は社說において日本の態度に注意せよと題し、山西軍の激戰と奉天軍の非難を論じてゐる

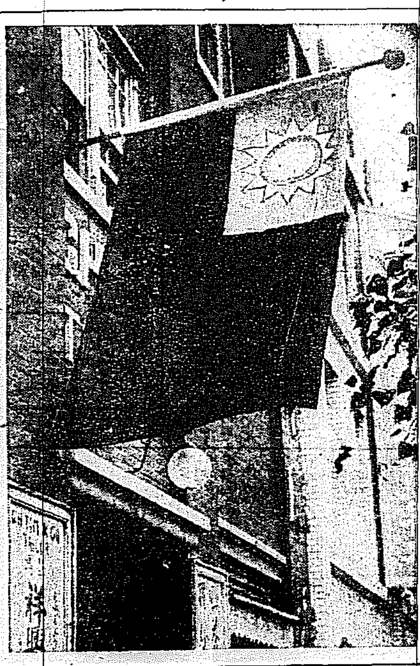

京城に青天白日旗

十日は中華民國の國慶節、從來なれば五色の民國旗を掲揚するのであるが京城市內に散在する支那商人中、南方派の者は一齊に青天白日旗を揭揚して、ここにも南北支那の時局を如實に現して居た

日露漁業協定
圓滿に解決
調印も近い中

【モスコー八日發聯合】確ずべき筋より聞知した所によれば、日本大使田中都吉氏と勞農外交委員長カラハン氏との間に行はれてゐた日露漁業協定交渉は八日を以て終了のはずで、既に各問題について完全なる取きめが成立し條文も兩代表の間で確定を見た、交涉上の難點とされてゐた日露共同經營漁場に附すべき權利の問題も、日本政府の新提案によつて今や解決した、從つて日本代表が正式に本國から訓示を得、近く調印を見るはずである。條文全文は大體においてすでに日本政府の承認を得てゐる

◇……時間の問題
北京政界につ

問題はその時期の問題とされてゐるが、張作霖氏の革命進展の狀況如何によるが、最も期待されるのは奉天軍の勢力が、ある日本だと說き、山東出兵當時の

◇……日本の既成事實につき

奉天側の交涉も……日本の態度に期待……を云々するのでなく支那の形勢をはかり日本の態度を消滅させるにあると、說いた

【北京九日發電】京漢線の奉天軍は主力戰において漸次有利に展開し……の事情においては一致協力して迅速なる戰後を收拾し得る方面を解決し他國から干渉をうけられない樣にするに限る、今日支那國民の注意すべきは

日伊通商條約も
本月中旬から改訂
の交渉を開始す

【東京電話】日本とイタリー間に更新締結さるべき通商航海條約はさきに松岡駐伊大使と同國政府との間に

◇……交渉

が開始されたが、關税協定と通商關係につきなほ兩國間に研究すべき點があつたため停止狀態にあつたが、その後昨年來松田大使の赴任後交渉を繼續することゝなり、一、二回交渉を試みたまゝそのまゝとなつてゐたところ伊國政府が最近交渉再開の意を通じ來つた關係外務省は松田大使の

◇……交渉

議題により研究中であるが、條約の具體案は既に大使の手にあり近く十月中旬よりローマにおいて交渉を開始の運びとなる見るはずである

若槻氏以下
齋藤子を招待
慰勞の宴を張る

【東京九日發電】若槻前首相以下前內閣閣僚は齋藤全權を主賓とし、てジュネーヴ會議關係者を九日午後六時より帝國ホテルに招待し慰勞の宴を張つた

ユ國公使
引揚準備整ふ

【ウイン九日發電】ブルガリヤ首府ソフイア發電、ユーゴースラビヤ公使および公使館員は旅券を交附され、命令次第出發すべき準備が成つたと傳へらる

吉敦鐵道
六道河子迄開通

【長春十日發電】吉敦鐵道は吉林より五十五センチメートルの六道河子まで工事完成し十二日正式に開通式を擧げ十五日より一日二回往復の營業を開始することになつた

明年新規公債
二億五千萬圓
各省天引案行詰り
結局公債增發

【東京電話】明年度の財源捻出策として三十億圓の捻出せる各省天引案の大綱は、各省こそつての反對に最後確定の三千五百萬圓の捻出は到底困難で僅に一千萬圓位の節約を見るに止まること略く明かとなつて來たので、大藏省ではこれが對策につき腐心し別途の財源捻出策を考究しつゝあるが、專賣財源のねん出頭けも然るに一般會計が財源に捻出て來た積極政策の遂行はどうしても引下ろすことが出來ぬので、來る十一日の閣議においては二、三億圓より當然公債增發の方向が提唱せられる事となるべく、大藏省としても結局これに追隨するの外なきものの如くであるから、明年度公債增發額は財政整理案決定額一億五千萬圓より少くとも一億圓以上の增加となり、新規發行價格は二億五千萬圓見當に大膨脹を來すものと見られるに至つた。

龍塘浦修築計畫
大規模なる具體案

龍塘浦は西部鮮鐵道における有望港灣なる吞吐港であるが、現在は設備が殆どなく單に海港に碇泊のための設備なたは僅に滿期に潮引遠一ケ所……で、然るに本港における移出穀物の大正十四年において全額百五十萬圓、四萬七千頓に達し來移加の傾向を示し、殊に平安北道における水利事業の完成後においては穀物移出額は激增を加すべく私鐵鐵道の敷設計畫が既に許可されたがこれを完成すると共に將來に適當な最少限度の設備を計畫中の處

◇……具體案

の作成を完了したが修築の規模は左の通りである

同港は多期流氷と潮流の影響を受け本船との解航荷役困難なるため防波突堤を西端を埋築し、而して東方には鐵船の潮流、流氷、風波を緩和する爲め防潮堤を築造するものとす

一、繫船岸は埋築地前面に長百六十米を築造し五百噸乃至二千噸級の汽船の繫留に適せしむ
二、繫船岸には五〇、五〇噸の移動起重機二臺を設備するものとす
三、埋築地は面積二萬八百卅五平方米にして之に道路を築造し右空地は上屋倉庫其他に充てんとす
四、防潮堤は東方に海岸より延長二百十八米を突出築造して幅三米六兩側は捨石堤とす
五、在來突堤は防潮面を引の鐵引用し小型石油發動汽船並三等道路運搬船の昇降に利用するものとす
六、總豫算額五十萬圓（內譯）地方費及地方寄附二十五萬圓國庫補助二十五萬圓

郵便局長會議

京城郵便局區內郵便局長會議は十日午前九時四十分京城郵便局において開催されたが、十日は遞信局長代理尾崎課長の訓示、分掌局長訓示、諮問事項、協議事項、報告事項説明等あり、十一日は協議および打合せをなして閉會の由である、諮問事項は左の如し

諸問事項

一、現業事務執行上に關し從來特に各局に於て實行したる方法並に之に關する意見
二、現業局所の改善に對する公衆の希望及之に關する意見
三、現業局所に於ける設備及器具物品の能率的改良の意見及之に關する意見
四、下級從事員の保健、衛生、福利増進に關する方法並に之に對する適切な具體施設に關する意見
五、郵便貯金の獎勵及取扱に對する從事員の服務狀況並に之に關する將來の意見

ユ、ブ兩國紛爭
佛國調停にたつ

【ウイン十日發電】ユーゴースラビヤ首都ベルグラードよりの報によると佛國駐剳フランス公使は兩國間に紛爭起こりたるに鑑み同國駐剳ブルガリア公使と共に仲裁の役に立つことを申しこんだ、なほブ國首都ソフイア駐剳佛國公使も兩國間の調停をすべく本國より訓令に接した

―人―

◇林權助子　十二日朝入城官邸へ
◇長岡外史氏（陸軍中將）十一日午前十時發列車にて內地へ
◇寺內朝鮮軍參謀長　十二日鴨綠江方面へ出張廿四日歸任の豫定
◇中山太一氏（中山太陽堂主）十日朝入城朝鮮ホテルへ
◇福島莊平氏（實業家）入城中十日夜朝鮮本部鐵道のため鮮里群山驛へ
新田勞鐵道打合せに出張
◇ブルンナー氏（コロンビヤ大學教授）夫妻一行三名は九日午後十時三十分發列車にて小井里へ
◇本田理學博士　蟲に滿洲に出張中であつた氏は九日午前十時發の列車で京城驛通過
◇李鉉漢氏（中華民國交通部技正）九日午後九時半分入城朝鮮ホテル
◇平田勇三氏（鐵道公論社長）十日釜山着入城の豫定
◇水沼一氏（公州郵便局長）九日夕入城旅館旅館
◇矢野祥助氏（烏致院郵便局長）
▲長澤藤三郎氏（春川郵便局長）七日夕入城旅館

對山錄

◇……奮戰、奮鬪といへばことは勇ましいが、大陸に於てはあまりない。
◇……奮戰、捕虜と來ると日本人の臭は知れない。
◇……一個師團の捕虜といふと小さくは聞こえぬ。捕虜になつて北京見物が出來れば山西の兵隊も仕合せだらう。
◇何でも新らし物ずきのお膝々にも、在來銀貨金貨行は立たず。現存銀行で間に合せるとした間に合ふか否かは別の問題である。
◇植民地人は氣にやんで居るものゝ氣が知れぬ。そんなことよりも

劍俠艷魔
幕末祕錄
（六三）渡邊默禪
腹を切れ

い。」
どころか……といふてやりたい。それ……といふてやりたい。
「柳宗悅氏は朝鮮美術に對する豐富なる智識といふよりその熱愛に裏づけられて居た。一言にも一句にも朝鮮の色彩が濃く出て居た。」

勤皇なかなか危險の問題となつたのは、晉之丞が長崎で聞き込んで來た國論を基礎として、中村勇吉が攻擊したのにはじまる。それは三條卿の從者彰山大藏なる者、多數の浪士を語らひ、長崎會所を襲つて金銀を破り、五十余萬兩の金を強奪して討幕の軍資にあつべき陰謀を企ててゐるといふこと、長崎奉行所から捕方が向つた時、その大藏は十六人を殺傷して行方を晦ました、奉行は大いに怒り、總督は行方を行つて海陸とも嚴重に搜査をつゞけてゐるといふことゝ、又大藏は三條卿と共にしば〳〵丸山遊廓または小島郷の料理屋に來て豪遊を試みるといふこと、さうした事實の上から大藏の中村を手びどく

こきおろしたのである。」
第一の點について晉之丞の非難するところは、何も夜盜山賊の眞似をせなくとも堂々と天下の公道をふんで理想を實現させる方法はいくらもあらうにそんな穢い手段によつて軍資をつくらうといふのは、武士の風上にも置けない破廉恥漢である、何人を總督にいただいて旗擧げをするつもりかは知らないが、若平野次郎が澤三位を擁して但馬銀山に兵を擧げたやうに、三條卿に御出馬を願ふ考へであるならば、それは卿の御名をけがすもので、卿が尻押をして金銀を破らせた、卿こそ强盜の張本人だと疑惑方に指彈されたら、後世までの恥辱となるではないかといふのであつた。」
すると中村は嚴い顏をして、身們に左様な勞え任ない。國家のため正義のためなら、やむなく人をきつたり殺したりしたことはあるが、未だ盜賊がましい所業を働くやうなくさつた良心は持合せぬそれは何かの間違ひであらう身們は勤皇天地に恥ぢざるものだと憤慨してから、馬鹿者と怒鳴りつけてから〳〵と嘲笑ひをした。」
その嘲笑者の一言が晉之丞を激させた。それほど潔白ならなぜ嘲笑をうけた時、自身大手をふつて

ため、事情がはつきりしなかつたので、どつちに理屈があるのか判斷にまどひ、まじ〳〵した目で二人の顏を見くらべながら、沈默を守るよりほかはなかつた。長州藩の快男兒は面白さうな顏で氣分でゐた。ひとり佐久間左兵衛だけがにこ〳〵と後から樣子を眺めて、ひどく氣をもんで仲裁すべくいろ〳〵水を入れるけれど、二人は耳にもかけなかつた。」
「よしッ。明らかに辨解する。貴公に介錯を頼む」
やがて勇吉は叫んだ、いきなり立あがつて下手にどつかとあぐらつるりと肌をぬいで差添を拔いたすはや大事、人々の眼は晦く。

沙汰にまでせりつめたのはそれからである。」
二人の爭ひを三條卿はたゞ微笑して冷靜に聞き流してゐられた。丹羽長門は中途から聞いた

はいひつまつて、ぼろりと大粒の涙、ゆるしてくれと手を突いて謝罪した。腹を切れ、切らうといふ最後の解決は

晉之丞は飛びかけた―遊ぶのはよい。しかし美しい自然の風光―眼の無い水鳥への行脚をよそにして、不思議な人肉の市をそゝのかし……

……鯉を扱くべからざる刀を拔いて血を流さなければ一身の安全を保てぬといふ事か、取るもなほさず自分に後暗い經歴のある證據ではないかそらいふ狂暴な行ひをするから奉行所の搜索が嚴重となり卿の身邊にまで追求の手がのびたのである、成るべくゆつたりとした氣分で、長崎遊廓の旅行を果させまゐらすべき身を、現在のやうな危險な窮地に、日の光も見ぬ關籠に落したのは何者の所爲か、かくても卿に對して忠實なる行ひであつたと言ひ得られるか、と第二の詰問、勇吉はぐつと詰つた、元氣が消へ、……な彼、たゞ無念らしい齒がみをして默々。

公子のやうに思はれてゐるではないか、それも貴公のやうな惡魔がゐて唆かすからである。」
に誘ひ入れて、酒にひたり色を漁り、あさましい歡樂を追ひ求めて無意味に黃金を散ずるのは、國を憂ふる志士としては不似合な沙汰である。そのために卿までが世間の誤解をうけさせられ、放蕩三昧の貴可なり手痛い攻擊だつた。勇吉

豫報
曇後晴

	十日	九日
溫度	正午 一六・一	最高 [illegible] 最低 [illegible]

仁川滿潮表（十一日）午前五時廿分　午後五時四十分

あすの天氣（11）

昨日揚子江流域に發生した低氣壓は漸次發達して黃海に出で北東に進んでゐるため中部以南に小雨がふつてゐる、その他はくもつてゐる高氣壓け支那北部に發生して來たから明日は天氣はよくなるが朝夕は冷へる

腦溢血！
危險信號（高血壓）を無視する勿れ
健康なる壯年者の生命が突如として奪取する腦溢血は實に壯年者及び初老者恐怖の中心となれるが何等の豫告なく突發するにあらず、血管の早老硬化に因る高血壓てふ危險信號を無視せる必然の結果なり。
動脈硬化症 治療及豫防劑
アニマザ
アニマザの服用が血管に若返り現象を與ふることは周知の事實にして、頭痛、不眠、眩暈、倦怠等の自覺症狀を恢復し、血壓が低下し、生活上の愉快を與ふ腦溢血豫防劑として近時益々盛んに常用さるゝに至れり
「高血壓の治療及豫防に就て」
三〇錠　一〇〇錠
朝鮮代理店　田邊五兵衞商店
株式會社 田邊元三郎商店

日米政府專賣特許
醫學博士 藤本武平二先生發明
肺結核
カルシウム吸入器
本器は藤本醫學博士が「石灰工場に肺患者なし」との事實に著眼して、發明せられた肺結核治療器であります、即ち肺結核に有効なる石灰粉カルシウムを粉末のまゝ、直接患部に送る吸入器で藤本博士が三年間數百名の肺結核患者に實驗し成績佳良なるを確められ、其結果を獨逸及我國の學界に公表されました。既に有力なる肺結核新療法として、諸博士の推奬を得全國二千有餘の醫家の御用命を蒙つて居ります。本器に依つて使用患者が如何に好成績を保つゝあるか、詳細は文獻を請求御一讀の上治療の時期を失せざらん事を。
▼文獻贈呈▲
藤本博士著　石灰吸入療法
醫博士實驗報告集　使用法說明書　新聞名記入申込を乞ふ
東京市神田區和泉町一番地
三田村商店
電話下谷二五四〇・四一八七　振替東京二〇〇六四二番

最新官費貸費學校案內
本書は官立私立で勉學の出來る學校の學費各種の學校一覽　文求堂
醫學 送料二十。東京牛込區北伏町三二一大周社

宮内省御用
見易い・狂はぬ
凸形フエバー体溫計
凸形フエバー體溫計本舖（全國有名藥店にあり）

朝鮮皮革株式會社特製
三越實用靴
明星
編上　¥7.50
短靴　¥6.50
本社及工場　永登浦
販賣店　京城南大門通一丁目一〇
京城本町一丁目
特約販賣店　三越吳服店

大邱のキリウ製品
行李
バスケット
ヤナギ椅子卓子類
東洋杞柳株式會社
大邱府
朝鮮

都市爭奪リレー

出發一日午後十時五十分
第九日—第十日
所要時間二百七時三十一分

爭奪都市　●紅軍爭奪完了　○白軍爭奪完了

京城　天安　鳥致院　清州　大田　大邱　釜山　馬山
晋州　鎭海　蔚山　慶州　裡里　群山　全州　光州
木浦　沙里院　平壤　新義州　鎭南浦　兼二浦　仁川　鐵原
元山　咸興　城津　羅南　清津　會寧

起終端驛

三浪津　昌原　勝湖里　新北青　端川　吉州　龍洞　岡川
渭原　店村　鶴山　倡川　下聖　西新興　上通
新站　昌道　殷川　長湖院　泉洞　渭關鎭　溫泉場　五老
古茂山　上市　金泉　黃州　松汀里　新安州　孟中里　釜山鎭

鐵道走破哩數

紅軍　千二百八十四哩五分（慶州…南山…慶州…鶴山…大邱　十日午後三時三十一分大邱着）

白軍　千二百五十一哩二分（浦項…鶴山…浦項…慶州…鶴山　大邱十日午後三時卅一分大邱着）

勝敗の兆はモウ現はれる頃だ
湖南線から西鮮が興味の中心
リレー氣分白熱す

兩軍の戰況

戰局は、モウ轉換してもいゝ時だ。だのに意地惡く兩軍は並行線を辿いた儘一歩も讓らぬといふ、ぎんとしてゐる。何といふエキサイトされた策戰だらう。けれども南鮮湖南は鐵道の複雜と都市の集中によつて兩軍がダイヤの相違を誘致する理由が多い。恐らく釜山からの湖南線あたりで變化を見せるのではないか。紅軍石川第三選手は、十日朝十時發の南鮮行列車で某方面にたつた。恐らく十一日には、どこかで内田第二選手から引つぎを受けて交代するものと思はれる。白軍第三走者平田選手は、内田選手と共に行程を共にして居るが、これも一兩日中には第四走者と交替するだらう。何しろ今のまゝでは兩軍策戰本部も徒らに頭をもむ許りであり、觀者も『まだ一緒か……』と多少倦怠の色を見せて居るであらうが、モウ戰局は峠をこえて居るものと見るべく、ラストにおいて敵軍を一擧にほふらうといふのが兩軍の腹らしい。勝敗の兆は恐らく湖南線か西鮮線で現れるのではあるまいか。

紅軍
陣頭に立つ新鋭の石川選手
行程の半ばは過ぎ興味白熱　投票山を成す盛況

十日朝京城驛發急行し南鮮の某地點で内田選手と交代して目覺しい活躍をする事になつてゐる、期待さるゝ新鋭石川選手の活動

全鮮都市爭奪リレーは白軍は第三走者を立て紅軍は第二走者の内田選手が私設鐵道東線を爭奪し十日釜山方面を襲ふ事になり日程の半を過ぎ興味いよく白熱し所用時間の投票毎日係員の机上山をなしてゐる、紅軍の第三走者石川選手は

六時釜山着　白軍第三走者　平田選手

九日夜は慶州に一泊、十日午前六時慶州を出發南山を占領して慶州に引かへし、午後三時三十一分大邱に着し、京釜線に乘替て一路釜山に向ふ。午後六時五十分釜山着同府占領の豫定。

京釜線に乘る　紅軍第二走者　内田選手

十日朝鶴山より引返し京釜線にのる、午後六時五十分釜山占領の豫定。

都市爭奪リレー内田紅、平田白兩選手大邱着（九日午前六時廿四分）前列右佐藤府内務主任、上内府尹

豫想投票締切期日延期
十五日の消印まで

本社主催全鮮都市爭奪リレーは、全鮮的に興味の焦點となつております、紅白兩軍は出發後十日に至るもなほ行程を一にしております。が、こゝらで戰局の展開が見られると思はれます。懸賞豫想投票も非常な盛況でありますが本社では投票者の便宜をはかつて今十日締切のところを更に五日間締切期間を延期することになりました。ふるつて御投票を願ひます

辯護人から三ヶ條の要求
矢本裁判長は夕刻まで回答すと答ふ

朝鮮共産黨事件公判關係辯護人布施、古屋、李仁、韓國鍾の四氏は十日午前十時開廷に先立つて矢本裁判長に會見を申込み
一、朴憲永、白光欽、楊在植、申哲洙金東富、曹利煥、獨孤佺各被告の保釋
一、公判の連日開廷
一、辯護人の指定したる速記者入廷等につき要求をなし裁判長より夕刻までに回答するとの回答を得て同十時四十分第十一回公判は開廷された

鐵道省の三等寢臺車
來年から一部に實施

【東京電報】鐵道省は多年の懸案である三等寢臺車の運轉を實現する方針であるが普通の客車を使用する時は定員を甚だしく減ずる上に莫大な經費を要するためかつて山陽線に試用した郵便寢臺車ならびに回轉式安樂椅子に似たものを附設することに決定し來年度より東海道、東北本線、常磐線信越本線等に運轉する方針であると

訪日獨機
バ市へ到着

【カラチ八日發聯合】墜落大破した訪日ドイツ飛行機ゲルマニヤ號はその後修理なり八日バンデルアバス（ペルシヤ）に到着した。

警官拔刀し群衆と渡合ふ
函館の官憲糾彈演說會の大椿事

【函館電報】九日夜函館市海岸町大火跡、函館市衛生事務所で開かれた官憲糾彈演說會に多數警官が臨監し聽衆を檢束した爲大混亂となり警官は拔劍して對抗し負傷者數名を出した

調帶に捲込まる
商工展覽會で

京城府崇三洞六三牛肉商業金容孝氏（二三）は外五名と共に九日正

練習艦アナポリス着

【アナポリス八日發】練習艦磐手淺間兩艦は八日アナポリスに到着した候補生は九日アナポリス海軍兵學校を參觀のはずである

出淵女子講演會

愛國婦人會京城支部にては今回同會理事出淵駐米大使夫人勝子女史を迎へ十一日午後二時より京城ホテルにおいて修養講演會を開催、なほ一般の來聽を歡迎すると。

十一日午後四時から（京城運動場で）
殖銀對大連實業大野球戰
觀覽料ネット裏一圓、普通五十錢、學生三十錢

人轢き自動車

京城府光熙町林自動車運轉手李某（二）は京城三三三三號を操縱九日午後二時半頃孔德里新村附近において京城府孔德里某の娘某（二）を轢倒し頭部その他數ケ所に負傷せしめ總督府醫院に收容した

黑海沿岸の各河川氾濫す

【ブカレスト九日發】ルーマニア黑海沿岸のドーブルヂア地方全般にわたり各河川氾濫しドブリチにては溺死者二十五名家屋倒壞百五十戸を出した

自轉車乘の失敗

京城府水洞牛肉商某は九日午後八時頃鍾路三丁目附近を自轉車にのつて進行中鍾路三ノ二七權孝淑の長男傑國（九）を突き倒し顔面に重傷を負はしめた

嬰兒の捨子

九日午後十時半頃京城府錦町洞某方の裏口に生後二十日ぐらゐの男兒（朝鮮女）を遺棄した者あり西大門署で搜査中なるも何者の仕業か判明せず

龍中運動會

龍山中學校では十五日午前九時から同校々庭で第六回陸上運動會を開催する

大日本聯合女子青年發團式

【東京電報】文部省指導の大日本聯合女子青年團では、いよく十一日午前明治神宮外苑の日本青年館で發團式を擧げ、引續き全國女子青年團指導者大會を開催するが、當日は全國の代表者および東京近郊の青年團體數約一千名に達すべく、當日の順序は午前八時半明治神宮參拜次いで發團式は十時から
一、市大會に移り内務文部兩省よりの諮問事項につき說明
二、市勝演及少女達の童謠舞踊
同六時より映畫公開ありて第一日を終了更に十二日より四日間引續き同所で全國女子青年團指導者講習會が開かれるはず

京城本一　イトウ履物店　秋の大市　特別均一品　五〇　一円　一円　二円　十月十一日より十六日まで

都市爭奪リレー懸賞豫想投票

勝軍及所要時間	軍　時　分
投票者住所氏名	
締切宛名	締切は十月十五日まで宛名は京城日報リレー懸賞係

劇と映畫

五九郎一黨
十二日初日

曾我廼家五九郎一行八十餘名は、半島打あげ後十二日京城乘込み、十三日初日京劇で開演の豫定であるが、一行の幹部どころとしては第二世村田正雄を座名とする村田宮一、喜樂會の御大今井操樂改め五郎、兵輔、鬼王、霞五郎富士方笑蝶、笑輔、蝶之助等、女優では世話物で有名な木村光子、それに浪曲節舞踊の名手武智櫻子、美人で評判の和歌浦菊子等が居る。舞臺監督には劇文壇の花形金子洋文、小生夢坊、小倫梅夜の諸氏がついて居る

大正館（十一日から）▲喜劇『あなたの要よ』全五卷、ヴァイオラダナ嬢主演▲活劇『一夜の盜賊』五卷押本淺治、田中絹代主演▲時代劇『白虎隊』十二卷、オールスターキャスト。

明治對立敎
野球戰ドロンゲーム

【東京電報】明治對立敎第一回野球戰は九日午後二時より神宮球場にて井口、西村兩審判、明治先攻に開始、兩軍最後まで攻防よく努め十七回戰まで續けたが遂にドロンゲームとなつた（經過）第一回明治勝頭一點を先取したが四回立敎二點を得てリードし九回明治また一點を得て同點となり補回戰に入る十回明治、立敎各一點を得、三對三のまゝ延長戰十七回に及ぶも勝敗せず五時二十分後にドロンゲームとなる（バッテリー）明治、津川、中村、手塚、立敎渡岡、野田

慶應勝つ
對帝大第一回戰　3—1

【東京電報】慶應對帝大第一回野球戰は九日午後一時半より新田球場に於て森岡、岩山兩審判帝大先攻に開始帝大四回に一點を得たるに對し慶應四回、七回、八回に各一點を入れ三對一で慶應勝つ開戰四時（バッテリー）慶應宮武、岡田、帝大東、梅澤

スポーツ
京南盃爭奪庭球戰

京南鐵道主催第四回京南カップ爭奪沿線庭球大會は九日溫陽溫泉コートで擧行左の成績で禮山庭球倶樂部張王組優勝した
禮山（張王）四—〇無安（韓金）古城

取消

十日付夕刊三面『洋裝美人は足拔藝者』記事中牛島之寶樂社設設政龍氏に關する點はその後調査の結果全然事實相違につき取消す

善隣商業記念式

善隣商業學校では十六日午前十時から同校二十周年記念祝賀式および大會記念物除幕式を擧行する

文化講演會（本社來賓閣で）

題「商工經營の合理化に就て」
講師　大阪商業會議所貿易振興調査委員長　中山太一氏
十三日午後七時から「聽講無料」
主催　京城日報社

娛樂以上の趣味で從事せよ
實業家の心得を說く
入城した中山太陽堂主

大阪化粧品組合長クラブ化粧品中山太陽堂本舗主中山太一氏は十一二兩日間京城で開催の朝鮮各地の中堅代理店を以て組織されてゐる全鮮太陽會出席のため十日朝入城、同店出張員、各關係者多數の出迎へをうけ差廻しの自動車で朝鮮ホテルに入つたが折柄訪れた記者を快く迎へて懇のこもつた口調で我國における實業界の現狀について左の如く語つた
現在の不況におちいつてゐる我國の實業界を好轉さすためには一般實業家の一大自覺と反省とが最も必要であると思ひます一わたり見廻しますと現在我國の實業家は事業經營には盲目的であり非科學的であり精神狀態は大いにまじめさを缺いてゐる樣に思はれます、大體人といふものは娛樂（例へば碁、將棋）といふものには時に寢食を忘れてこれに夢中になります、殊に其等の娛樂には法則があり、定石があり、つめ手があるといふ事を知つてゐても事業經營といふ段になると只漫然と其場限りで放つておくといふ事實は度々耳にし目にする所であります、一例をひいて見ますとあの碁の例を盤に說く場合經驗上熟達する事でしよう、こゝでしたよ、この盤さ物が實業界に乏しかつたと申す事がと如何に大いにふくすれてゐる遂には現在の如き大破綻と大恐慌が襲つたのであります、今後の事業界は科學的經營に依つてあくまで合理化され娛樂以上の熱心さをもつて之に當り、國家、民衆、社會からあたへられた使命に副はなければならないと思ひます

入城した中山太一氏

元女教員心中を圖る
博士の長男と

【東京電報】九日午前十一時過ぎ下谷不忍池五番二號室に滯在宿泊中の三菱造船技師同工學博士江崎一郎氏長男英一郎（二）およびその愛人兵庫縣某女學校長の娘木村ミサヲ（二）の室から苦悶の聲聞こえはじめたのを聞きつけ大騷ぎとなり部屋に踏入つて見ると兩人は抱擁をしこぎてしつかり腰を縛び猫いらずを多量に服用してゐた共に生命危篤である、女は元小學校教員をしてゐたもので夫婦になれぬのを悲觀してこの始末におよんだものである

若い女の自殺未遂

京城府齋洞四番地金某（二）は九日午後一時頃漢江より身投げ自殺を企てたが龍山署員に救助され十日朝保護者金某に引渡された

兵器庫から竊盜した拳銃
前科三犯の豫備兵が金に困つての惡事

昨報ピストル所持の怪漢人の素性については本町署に逮捕と共に嚴重取調べた結果、遂に自白したがこの者は大分縣大野郡牧村豫備砲兵一等卒前科三犯兒玉久見（二七）といひ、本年九月十三日二年半の刑期をおへて大分刑務所を出獄しその後竊盜をはたらきつゝ各地を渡りあるいてゐたもので八日夜はかねて取擬の所持に遭ふてゐる所から又も惡心を起こし竊取なる附兵の隊を潛つて龍山野砲隊兵器庫に忍び入り同倉庫の錠前を破壞し中にあつたピストル四挺、双眼鏡二個を竊取、翌九日午後二時頃長谷川町九州屋に登樓、四圓餘りの飲食をしたが金に窮し、やむを得ず夜盜み來た拳銃を入質した際に本町署員に探知されたもので引續き餘罪取調べ中右拳銃竊盜事件に關し龍山憲兵分隊では語る
步哨は立つてゐるのですが一時間每に巡視するのでその間の隙に乘じてやつたものらしく、錠前は勿論かけてありますがそれを破壞して忍び込んだものです

帝展彫刻部
入選發表さる

【東京電報】上野美術館帝展彫刻部は九日午後五時鑑査を終了し七時入選者を發表したが搬入總數百九十八點中入選は百十七點である

四部の入選發表は十日

【東京電報】第四部工藝美術部は九日までの出品一千餘點で入選發表は十日の豫定である

社會科學大講演會
中止解散を命ぜらる

【東京電報】全日本社會科學聯合は去る三日來全國的に社會科學週間を催し東京では、その最後の九日午後六時から神田青年會館に大講演會を開き大山郁夫、森戶辰男氏等も出演する豫定となつてゐたが會場警戒の嚴重な警戒で出演者は總て中止を命ぜられ午後六時四十分早くも中止解散を命ぜられた聽衆六百名は昂奮し警官と小競合ひ四十八名檢束せられた

御挨拶
謹啓清秋の候江湖各位御健勝の段奉賀候陳者小生儀帝國興信所京城及平壤兩支所在勤中は公私共格別の御援助を賜り候段感謝に堪へず候茲に延引乍ら厚く御禮申上候就ては今般諸士の勸めに依り當局の許可を得非才なる身を顧みず日本興信所京城支所長として就任致候に付ては人事經濟百般に亘り調査の敏活正確を期し日刊通信を發し爲し一般の趣致を報導し社會の信用を助成致可く專心努力仕り候間倍舊御鞭撻且つ御援助被下度右紙上を以て御挨拶申上候尚所員拜趨の節は宜敷御與へ被下樣特に御願申上候　敬具
昭和二年十月
創立明治二十九年
日本興信所京城支所（假事務所）京城府黃金町一丁目一番地　電話本局二三七六番
支所長　岡田貞喜

名物　リンゴカステラ　忠南大田　中田堂

鐵砲は横濱の金丸に限る（定價表郵呈）横濱市本町　合資會社金丸銃砲店（主西村猶藏）

頭痛にノーシン　岡田、福田、伊藤各博士證明　北米ロビンソン博士推奬　全國及海外各藥店に有

先づ1234567日　一週間分試みよ　レーベン　腦病神經衰弱革新劑　東京京橋中南薬房　一円　二円　三円　五円　十円

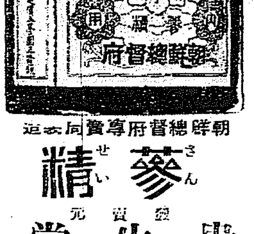

御注意申上げます
氣候の變化する今日今頃よくお風を召します其れが變化して肺炎とか色々の病氣を起しまして一命にもかゝわります、氣候の變化する時が最も身體を大切に遊ばす時でありますそれは總督府專賣局製蔘精を日日召し上りになればいつも達者で暮されます
即時御使用願ひます
定價　一、五〇
朝鮮總督府專賣局御用達　蔘精（さんせい）　發賣元　貴生堂　京城本町二　電本局一三二八

階上開店御披露大賣出し
不素の御愛顧に報る爲め秋の大市を兼ね來る十月十三日より十五日まで向ふ三日間
割引大賣出し
田村百貨店　本町四丁目（電話本局二〇九七・四六六番）

最上醬油　鎭南浦　合資會社　柳原釀造所　電話一四三番

魚釣具　投網
朝鮮水產共進會銅牌受領　朝鮮副業共進會銀牌受領
京城永樂町二丁目　吉備商會

キッコーマン　オ氣ニ召ス
不意ノ御來客ニモ常ノ御食卓ニモ　ソーセージ　ハム　シラキ號

光榮に輝く童謠の姉妹 (三)

昨年公會堂で演奏の際 サイン攻めにあつた姉妹

本居みどりさん

童謠で、全國民に最もおなじみが深い、澄宮殿下お作の『たもざわ川』と『月と雁』『お馬』の三つは、本居長世氏の手で作曲された。そしてそれが可憐な姉妹天才みどり、喜美子孃の二人によつて、當の作者の澄宮殿下の御前で演奏された。その時の話しが面白い。それは恰度澄宮殿下御六歳の御誕生日に、青山の東宮御所に長世氏父子は召されて御前演奏の光榮に浴した。殿下には御自作の童謠が歌になつて、美しいみどり、喜美子兩孃に歌はれるといふので非常な御悦びである。長世氏の伴奏でまづみどり孃がさきに『たもざわ川』を唄ひ、喜美子孃が次ぎに『月と雁』を獨唱し『お馬』の歌は姉妹のコーラスでお聞きに入れた。澄宮様には歌が終るときつと御熱心に拍手を送つておほめの御言葉を賜はつたが、丁度『月と雁』の中に『雁くん御殿でそれ見てる』の雁くんが唄つた時に、殿下にはくつくつとお笑ひ遊ばされ『モウ一度やれ』と仰せ出され『月と雁』を獨唱しておきゝに入れた。はそれで二度も合唱したが、更に殿下には御附の人々が合唱を申しあげても、なかなかお腰をお立ちにならず、やがておねむりおしげに御退出になり、別室において始めて長世氏父子に拜謁を賜はり、人形やその他のお土産物を頂いたのである。時の宮殿と、一つの國の二少女の御前演奏こそ、たとへやうもなく美しくみやびた情景であつたであらう。みどり、喜美子兩孃の御舞臺は、いづれも八歳の時、みどりさんは東京有樂座で、喜美子さんは帝國の公會堂で、最初のステージに立つたが、それ以來日本内地は勿論、北は樺太から南は臺灣、滿洲から、はるばる太平洋の彼方、米大陸にまで童謠と民謠の旅をかされたが、たしかに、今日、全國に興隆した童謠の發地をつくつたのは、姉妹天才の童謠行脚によるものといへやう。

秋冬のショール

毛皮付は全盛

今年の秋向きのショールは一たいに毛皮付きが多くなりました。これは多にも用ゐられるやうにしたものであります、大概兎の毛が用ひられてをりますが、上等ものにはボア（駝鳥の羽根）を用ひられてをります、兎の毛にも二種類あつて、野兎の毛を用ひたものと飼兎の毛のとありますが、野兎のそれは毛が落ちる缺點があつてショールとして余りよいものとはいへません。その毛が今までは兩端につけたものでありますが、今年のはやりでは片側だけに用ひてあります。それは模樣の側には用ひず飾りとされるのであります。そして無地の紋織や臈纈染式の描き方模様に新しい傾向を見せております、以前のやうな暗色ははずわけたものは余り見えません。地質としては一たいに薄手の縮緬地が多く、シャルマントやパレス地等が流行であります。レヨナントショールでは今まで全體に模樣を現したものでありますが、今度片側に模樣を片寄せて織出したものが出來ました

これは實際の意味で保溫に役てる働きを弱くする爲であります。模樣は地で現されてをり、黒に朱、玉虫色に紅といふ風に刺戟的なかつ近代的なデザインであります。友禪物には唐棧風の模樣が出したものなどあります。最も新しいものではドイツやフランス等で出來るコットンシール、すなはち木綿でのがあります。巧にレヨナントの感じを現したものがあります。これはレヨナントよりも肌ざはりがよく、然も安くて出來ます。昨年邊りからぼつぼつ現れましたが、今年は一つの流行を作る事と思はれます。せいぜい十圓足らずの値であります。一般に値段は安くレヨナントでは二十三圓位のものが十六、七圓に下つてをります、これは染色が簡單になつた結果です、舶來のラクダは値段に變りはありませんが私塾は十三、四圓程度で相當なものがあります。

鮭料理

◇鮭の博多押

材料—鹽鮭、豆腐、味淋、砂糖、食鹽、鷄卵一個

調理—鹽鮭百匁を五人前の分量とし水にひたして鹽を脱き水氣を拭ひ十二片にはぎます。そして豆腐一個をつかみ崩し、沸騰湯にてゆで、火が通つた時湯と共に裏漉にあけ、水氣を斷つて置き鷄卵一個を溶きて鍋に取り、前の豆腐を布巾に包み水氣を絞つてから加へ更に盃猪口に一杯半の味淋と同じく半杯位の砂糖と少量の鹽を加へて鍋に火をかけ茶筅を三本持つて攪拌しながら煎上げ裏こしにかけて煮汁を切り、裏こしにかけて置きます。次ぎに前の鮭を流し箱に四片並べてしき、前の豆腐を二等分としその一半を鮭の上へのせ、その上に鮭を四片並べてのせ、拔板のやうなものをのせ煉瓦一個分位の重さのおし石をのせて二時間程もこのまゝ置き、かたまつた時適宜に小口から切り皿にも分け小皿に甘酢を入れて添へます

主婦科學

火鉢の用意 火もちをよくするには……◇

秋風も朝夕は冷さを感じるこの頃とはなつた、寒さを覺えると我が國の獨特なる保溫器火鉢のことが思ひ出される。火鉢は何といつても『火もち』がよくなければならない。それには第一に灰が良質でなければならない、それよりも灰が常に新しくて『火もち』を助けるやうにされてゐる方が大切である、どうすればその目的が達せられるかといへば常に灰を新らしく保つてゐる事である。何となれば木炭の燃燒によつて生ずる灰は鹽類物として加里を多量に含んでゐるその加里が火勢を緩和させ更に含まれてゐる灰中の砂質と化合して硝子質の固形を作り上げてしまふからして化學的に說明すると概念が得られないが、實物を見ると直ぐ解る。古くなつた灰の中には別に灰かたまりを入れはしないのに小石程の灰のかたまりが幾個もくもましてゐるのを見るであらう。その塊こそ今の説明に出來る硝子質の固形で、更に灰がいて大きくなつてゐる。ゆゑにこれを生ぜしめないやうに常に『ふるひ』にかけて灰を柔かくかつ空氣が多量に含まれ得るやうにして置かなければならない。ゆゑに新灰はこの點からいつて理想的のものである。

今年の東京ごのみ……(上)

スッキリした物が流行る

東京から歸つて 渡邊千代子さん語る

ほんの飛脚旅行でお話する程の事も御座いませんが美容師として私の調べたり研究したり致しました事でも申あげませう。まづ大阪に一歩を踏み入れて一寸うんざりしました。洋髪といふよりは日本髪より近い七、三の大きな流氣のぬけきらぬお髪を、可成り各階級の御婦人方がおあげになつていらるのと余り色を多く使つた大柄な衣裳を調和を考へず纏つていられるの下……。大阪人の擬裝趣味

東京にいつて數時間で少しは新しい大阪婦人を見たいと思つたのですが、矢張り大同小異で失望しました。それが東京へ這入りますとすつかり垢拔けて小じんまりした一隣、きりつとした身のこなしに、何だか嬉しい様で幾たび來ても飽きない所だと思ひました

お髪

まづ髪からお話申しませう。いつたいに洋髪はウエーブをハツキリ見せて、輕く小じんまりとゆひ上げてゐます。耳かくしといつても耳につけず。ウエーブで耳をこしらへるのも新形で、耳かくしも割合に大きなのが流行して居ました。七三でも七が低く、ウエーブで形づけて、逆毛も輕く流線の櫛をさつと入れて留るのなぞも、おとなし向に目立ましい形だと思ひました。又一方にはすき毛を入れた大きな束髪、『アルプス』日本髪に美しい鈴足を見せてゐる人等もふへて來た樣です。大島瓔子さん、遊藝被律子さんの理容院、クレオの小柳さん、銀座美容院の早見さんなどのお結上げは、ごくおとなし向きで、一般向きといひませうか、結髪つてから鏝コテで形をつけておられます。新らしい人の間にはハリウッド美容室が大もてで、花やかなゆひ上げを喜ぶ、女優さんなどの客が多い樣で、外國仕込だけに、一寸他で見られない氣分の設備で御座います。小口道子さんの二軒の美容室へお參りしましたら氣持よいウエーブをして貰ひました。日本髪では東都第一人者江戸屋やす子さんのお店へ參りまして小一日次ぎから次ぎと出かける丸マゲ、島田アルプスなど日本髪の流行結振をしみじみ見せて頂きました。前髪は矢張り大きくピンをカヅラの様に後の方で張らし髷は小さく（短く）マゲは總て小じんまりと（山の手はやゝ大きい目）余裕をとつて隙間といつた形、丸マゲの髷の子はなつくりと大きく掛けてゐます。しかしそれは髷は少々長く、ピンけ前も膨らせる樣になりしゆう御座います常地では一般に、まだまだずつと前の流行そのまゝのやうで居ますが、現今の東京の流行が一般に廣まるのは二年以後のことと思ひます。しかしそうした形が似合になる樣な、お方にはどんどんお上げしてをります。お顔にがぶさらず、前髪が派手になりますから大變に明るくみればよいのではれとして見えます。洋髪はすぐ用ひられるせいか、京城も余り離れてはいない樣に思ひます。（寫眞は渡邊さん）

尺八大合奏試演

十二日午後六時半より公會堂において開催する佐藤令山師主宰の京城竹令會秋季大演奏會の九日龍山鐵道幼稚園における千鳥の曲を試演

JODK プログラム

十一日（火曜日）

講演『靈魂の秋』　申興雨

氏は熱心なクリスチャンであり、肉的現生活より超越した靈的生活の至上を說かんとしてゐる氏の信仰の溢れが即ち此講演である。

六、○○『童話』　須口良光

朝鮮童話界に於て佐田氏と共に並び稱せられてゐる方で兒童界の爲色々と盡されてゐる。

『モダン女性談』　小出夢坊

氏は五九郎劇の舞臺監督で劇作家として有名である『戀の前科者』以來モダン連の權威的となつてゐる元の婦人公論記者松下八重子女史を御存じ?にならぬ事は幾多の至り。一瞬の考想は直ちに笑ひの藝術を生むといはれた氏獨特の演藝漫談は蓋し日本一、岩戸神樂の神話から女優の元祖それに出雲のお國から現代の女優解剖にわたるといふ日本未來派の創始者漫畵家と種々な肩書で堂々とマイクロホンに迫る所謂に聽き物である

『端唄』　山崎瓔子

余く素人離れした瓔子さんの唄ぶりは本職も遠く及ばない感がある京城では誇りの唄ひ手であらう。

『趣味講演』　島井二郎

島井氏は世界一週十萬哩徒歩旅行者であり至る所に彼の足跡を印してゐる。所謂死線を越へた彼の長途に於ては種々雜多な思ひ出話がある。此晩は最も冒險であつたボルネオ大森林の三百哩を徒破した時の話であつて猛獸に合ひながら九死に一生を得た氏の危險談である。

ニュース北仙　歌曲數種

出演者六人とも朝鮮の一流で、男女朝鮮歌合唱を玄琴、洋琴、短簫長鼓で伴奏してゐる。翌日プログラム發表

荒浪地獄 (九十三)

悟道軒圓玉述　藤井耕達畫

武佐の五郎兵衛は庄吉の顔をヂツと見て、五『ヤツと俺を思ひ出したか、お役人さま御覧の通り庄吉は私を知つてをります。どうぞこの上はお下げ渡しを願ひたうございます』源『ウムさうか、然らば貴さまに下げてやるから向後賭場を荒かぬやうによく意見して遣け』五『かしこまりました。以來は真人間になるやうに意見致します。さア庄吉や一緒に來いよ』と嬉立てられて、○『ヂヘお父さん出かけやう』兩人『御苦勞でございました』一同に挨拶をして五郎兵衛と共に役所を出ましたが、どう考へても庄吉は不思議で堪らない。話によるとこのおやぢ、俺を貰ひ下げてこの間の遺恨晴らしに殺さうとするのではあるまいかと思つた。それにしても大阪に連立てられて海賊といふことが露顯するよりも増しと、捨身になつて五郎兵衛のあとからついて行く。表には子分が待つてゐて、○『親分どうしました』五『ウン、漸う貰ひ下げて來た。コレコレ手をつけてはならねえ。さア庄吉、俺の所へ行け決して惡いやうにはしねえから安心して行け』と庄吉をつれて武佐に戻つて來ましたが、この土地での大親分、いつも子分の十五人位はゴロゴロしてゐる。女『親分、もう用は濟んだの』と奥から出て來たは年頃廿七八のいきな女、天神まげにとり上げて珊瑚の六分玉の釵に、太鼈甲の水のたれるやうな利休形の櫛、着物はお召縮緬の小紋縮緬の袷に黒繻子と八端の腹合せ、それをひつかけに結び大きさうあげ……との粋々とした男すきの顔をしてゐます。庄吉は腹の中で、こいつは五郎兵衛の妾か、老爺大したものを生けとつたと思つてゐる。五『さアさア若いの此方へ入んな。銀五郎や與助あらしをつれて來た』銀『へイさうでございますか この男でございますか庄吉といふ人は』五『威勢のいゝ奴だ、おそめ酒の支度が出來てゐるか、ここへ運べ、さアさア權太郎も與吉もみんなこちらへ來い。さて庄吉とやら、俺が貰ひ下げると聞いた時は定めし驚いたであらう。しかし俺は賭場をあらされたの恨に持つて、その遺恨を晴らすために貰ひ下げたのではねえ。若い者が久しい間がねえからあんな事になつた。それにまた他に譯したこともある。まア一杯やるがいい』と盃をさして、五『まア若いの聞きな、お前が松屋に來て賭場をあらしたのも、もとよりその氣があつたことではねえ、實は米屋の手代が守山へ掛を集めに來て賭場をしてゐる時に新錢をすゝめてわるさをしたが、手代の取られた金にその手代が身を投げた、それをお前が助けて松尾につれて來て、どうぞこの人の取られた金を返してやつてくれろと賴んだ時に、こつちで承知しなかつたばかりにこんな事になつた。もう俺が十年若かつたら大崎さまから貰ひ下げたを幸に斬り殺しにしてこの怨みを晴らすが、しかし今はそんなバカなことは出來ねえ。見た通り俺は、長脇差にかへてこの通り珠數をかけてゐる。どうぞ若いのこれから先はあんな無法なことはしてくれるな俺のやうな老ひ朽た老爺だから助けたが、血の氣の多い奴だとお前も殺されてしまふ。しかしそちはそれ程の威勢がなければ乗り出すことも出來ねえ、だがこれからはおとなしくしなよ』聞いて庄吉は、この人は立派な親分だ、仇に報ゆるに恩を施す、これは出來ないことだと感心しました。『どうぞ親分御勘辨下さいまし、わけあつて今はくわしいことは申されませんが私は大阪の者で庄吉といふが本名、土地にゐられぬことが出來まして今度旅に出ましたが何處といふ當てのない體でございます』五『さうか、まア當分は此處で遊んでゐたがよからう。大阪とちがひ此の邊りは面白い事もあるめえがただ氣散じが何より。まアゆつくり逗留するがよい。オイ銀五郎聞いたか』いはれて、子分の銀五郎、銀『へイ聞きました。庄吉兄い當分此處で遊んでゐたらよろしうございませう』とすゝめる。

將棋新手合 (三)

於東京市日本橋區蠣殼町一の四 瀞呂木將棋所

香落　△六段 神田辰之助（大阪）　▲五段 勝山庄次郎（千葉）

（圖は前號指了の局面）

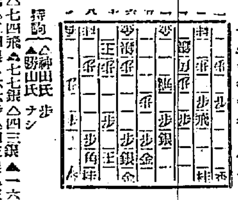

持駒　△神田氏 ナシ　▲勝山氏 歩

△七四飛▲七七銀△四三銀▲一六歩△五四銀▲六六歩△四三銀▲三七桂△五一角▲六七金(ヘ)△四四飛(ト)▲一四歩(チ)△同歩▲同飛△一三歩▲一六飛（以下次號）

（瀞呂木七段講評）

(ヘ)下手方六七金は面白くない。更に角頭六歩を突いて五筋の位負けを取返す方が優つてゐる

(ト)上手方飛が中段にいても敵に狙ひを受けられた故爾ふ事が不可能となつたので繰り返へす含みで五四飛と振つたのは當然の手である

(チ)下手方一四歩と歩を換へて一歩を持つ意味は大いによろし

十月十一日

（舊暦九月十六日）▲火曜 ▲一白 ▲劍北方 ▲戊寅 ▲赤口 ▲定 ▲室宿

▼一白▲滋潤のない日他人の信用を傷ずると損する坤と艮と甲が吉

▼二黒▲目上の人と意見の合は吉報がある乾と坤と庚と丙がぬ

▼三碧▲好運の日忠實に努めたら成功間違ひなし艮と壬と巽が吉

▼四綠▲家業大明に精出して有利

▼五黄▲他人にしても非の破れ易い

▼六白▲損に比べて利が多い

▼七赤▲身の處を辨へて進退せば利益となる

▼八白▲小事に妨げられてはならぬ大事は吉

▼九紫▲心掛け次第では凶より吉に轉る日交際注意

（暦部分判読不確実）

時計ハ村木

英國エールクイン 謹製 全一手販賣 セーウル毛糸店 京城明治町二丁目 振替京城二七九 電本二三七三

京城明治町二丁目 佐々木胃腸病院 入院隨意 電本三八七三 一七一六

痔疾專門 入院隨意 明治町二丁目通り公設市場下 京城肛門病院 電話本局三、七一二

醬油の親玉 正 味のよい 香のよい 利のよい 鎮南浦 藤本釀造所

五番印 英國ウヰスキー 大 中 小

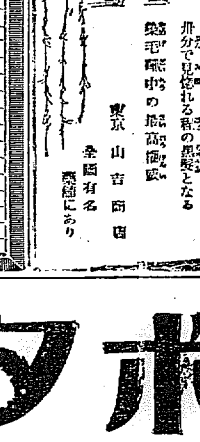
髪は女の生命 如何なるしらが赤毛くせ毛でも直ちに艶分で見惚れる程の黒髪となる 染毛劑中の最高權威 東京 山吉商店 全國有名藥舗にあり

君が代 えり毛 赤毛染 定價 粉製 四十錢 液製小 五十錢 液製大 七十五錢

冬物特價大賣出 A 十一日より 十五日まで

本店：胡濱裾模樣 三十円より　唐織丸帯 二十五円より　糸錦丸帯 二十円より　羽二重紋付 十五円より　胡濱色紋付 二十円より　仙臺平袴地 十五円より　レーヨン錦紗小紋 九円より　胡濱小紋 十五円より　西陣御召 十八円より　本場銘仙 五円半より　羽二重下着 十三円より　羽二重肩裏 五円より　朱珍肩裏 九円より　甲斐絹裏 二円より　裏地 七十八錢より

支店：モスリン友染 中巾一尺 十四錢　モスリン着尺地 一反 三円八十錢　ナフトルモス着尺地 一反 壹円五十錢　新本ネル柄物 一丈 壹円九十錢　白ネル 一丈 八十錢　時まネル 一丈 九十錢　柄ネル 一丈 一円卅錢　ナフトルモス 九尺 七十錢

京城本町三丁目 丸英呉服店 本店 電本三五八〇番 支店 電本二六九一番

公認 自動車運轉士養成 現代的新職業ニシテ將來益々有望 修業容易 無試驗入學 校舍新築設備完全 朝鮮唯一 規則二錢切手封入申込次第 京城府岡崎町 朝鮮自動車研究所

クボタ 石油發動機 農林省比較審査 最高第一位 發動機中 燃料の一番少ない 馬力の一番強い

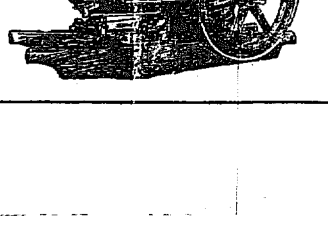

朝鮮代理店 合名會社 忽那商店 カタログ進呈

釜山販賣部 釜山府八週一立新町 電話長七番

京城支店 京城南大門通二丁目 電話長本局二四一〇番

大邱支店 大邱元町二丁目 電話長六二三番

群山出張所 群山榮町 電話長一〇五〇番

平壤出張所 平壤南門町 電話長一一七五番

トリシマ 酉島ポンプ

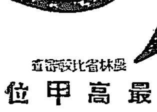

農林省比較審査 最高甲位 最高甲位入選せるもの

預金利下機運 頗る濃厚に動き
地場銀行十日協議す

鮮銀利下げに順應して鮮銀が利下げするであらうとはひとしく世人の見る所で、十日朝井内朝銀理事は松本本府理財課長と會見したので、その結果は非常に注目されてゐるが會見後井内氏は京城各地銀行業者を銀行集會所に招致し、その意向を質すと共に、今後の對策について協議した。會見の內容については詳細は判らないが、井内氏と松本理財課長の會見により本府は鮮銀の日歩金利引下げに對し、先づ各地場銀行が預金の利下げを如何にすべきかといふことを協議したその上で、鮮銀の利下げにおよぶのが適當であるとの意向をもらしたらしい、しかし地場銀行が會合の結果は結局預金利下げが考慮されその機運が非常に濃厚になつた模樣である

肥料資金需要旺盛

一方であつたのが、愈々増加の趨勢を辿るやうになつた、これは弗々資金の需要が起つて來た關係でこれがため数日三日の間には意外發行の出現を見そう風情となつた

本年度産米は一千七百萬石と百七十萬石増收を豫想され、依然以來の新記錄といはれてゐるが、増收の問題については本府より施肥の増加によるもので、これがため肥料資金の需要旺盛を極め本年度鮮銀低利資金九百三萬三千八百八十五圓のうち六月末までに四百七十九萬七千余圓は肥料購入資金として貸出され近年にない施肥振を示した肥料資金貸出別左の通り（單位圓）

殖銀	一、一〇二、一九九
東拓	二、一八四、六三一
金組	一、五四八、七五四
合計	四、七九七、五八一

正金爲替引上

【東京電報】正金銀行は英米爲替各一ポイント宛引下げ對米建値を四十六弗二分の一對英壹志十片十六分の十五と變更した

鮮銀利下げは反對
人爲策による金利低下の 預金を下げては 預金が益減少する

日銀は利下げしたが、鮮銀がこれに追隨して利下しても鮮内の組合銀行が直ちにこれに追從して來るかどうか疑問で、地場銀行としては、依然利下反對の態度を表明してゐる。それは朝鮮の金利は從來當に朝鮮の經濟事情を無視して餘りに人爲的に左右されて來た、今回の如きも日銀が貸出金利を一厘下げたから鮮銀も下げるとなれば、その程度を出ないと思はれるが、預金利下は甘に貸出金利の引下げることは考へものである、朝鮮は今の所預金利率の引下げはこれを許されぬ狀態にあり若しこれ以下に金利を引下げたら預金が移動するばかりでなく預金するものがなくなるのは必定である現に今の預金利率も安過ぎるので預金は漸次土地に振替られる傾向があるのにこれ以下に下げたら、その傾向は一層顯著となること必然である何となれば一割以上の利廻りになり、今は土地が割安であり、今年の豊作は一般土地熱を煽動した風情がある、從つてこの際に預金利率を引下げることは銀行自體上の立場から賛成出來ないとの理由を地場銀行中旨張してゐる向もある

不動產金利 引下機運
頗る濃厚

鮮銀利下げ以來内地各銀行も貸出利率を引下げに内定し、興業銀行の如きは從來一般商工業者に對する貸出八分五厘を七厘方引下げて七分八厘とすることに内定したが、朝鮮では鮮銀の利下げ決定によつて各銀行の貸出利率引下げとなる機運である。しかしてこれにしたがつて殖産銀行の長期貸出も近く利下げを見るべく内調査を行つてゐる樣子で或は意外に早く實現するかも知れない、即ち殖銀の現行長期貸出利率は昨年十一月勸業貸出一部を九分八厘に引下げたが、最近利廻りの低下から殖銀債券も手取り六分八厘見當で入手され、元金が著しく低利で吸收される見込みがついたので、この際九分五厘見當にまで利下せんとするものらしい、その結果この外の低利資金をも考慮して公共事業には簡易資金九分三厘、產業資金七分四厘の現貸出し率も幾分低下の運命にあるらしく觀測されてゐる

鮮銀券限外が 出現しそう

八日の鮮銀帳尻は銀行券發行高七千六百卅萬七千圓と、前日に比べて九十五萬圓増加し正貨準備額は二千六百四十一萬と却つて八十二萬二千圓を減じ、保證準備額が四千九百八十九萬七千となつたので發行餘力は、僅かに十萬三千圓になり限外發行を見る形勢となつた。鮮銀券は月初回收順調で連日收縮

產業改革の爲の 組織化に就て（下）

販賣の組織化といふ事は實際問題なので此所で簡單には盡し難い要は只如何にせばより多く賣れるかに就て仔細に研究し科學的の考察を爲すにある、一、二の例を擧げるとアメリカの某大機械會社は其の製品の確實な販賣見込數を調査するために一年五十萬ドル近くの金を使つてゐる。こんなことは舊式の頭の事業經營家には想像だにつかぬ事であらう。又某レデイメード洋服會社は一ケ年數百萬ドルの賣り上げで今迄滿足してゐたが、專門的の調査を遂げた結果豫告以上の販賣見込みある事を確めた。それから廣告に意を用ひて販賣に努めた結果果して大成功を收め同業者を驚かせた事がある。序でに廣告の問題であるが、廣告にも中々無駄が多い。即ち舊式の人は先づ廣告に金を使つて見て、その後で廣告が果して利き目があつたか否かを知るといふ順序である。今日では廣告料が日に日に高くなるから其の樣なのんきな前後を取り違へたやり方では到底話にならぬのである

米國の月賦販賣

アメリカでは月賦販賣が近年非常に盛になつてゐる。之れなども販賣組織を科學的に研究した一結果であらう。アメリカ人が如何に收入が多く、又購買力が大であると言つて自ら限度がある。相當に高價な品を買ふにも現金拂であると誰しも一寸思案するがそれが月賦であれば買ひ易い。從つて月賦賣りは消費を促進し、又延いて生産を増加させる。此所を狙つたのが月賦販賣である。アメリカ人の年收總額七百億ドルの内六十億ドルは月賦買ひの支拂に使はれるとの事である。月賦販賣と言へば日本の習狀などから鑑みて貸倒れが、多からうと想像され易いが、事實は全く反對である。それは個人の信用調査の制度が發達して居るのと金融會社といふ獨特の機關が出來てゐる故である。

金融會社とは

金融會社といふのは月賦金取り立ての權利を商人から買ひ受けて月々消費者から金を取り立てる商賣である。即ち商人は消費者に對し月賦の契約で賣つても實際は金融會社へ行けばすぐに全部現金になるから少しも損の心配がない。月賦販賣の流行は危險であると反對する人もあるが、月賦販賣が消費を大に促りアメリカの好景氣を齎らした一大原因たる事は間違ひのない事實である自動車などにしても若し月賦販賣がなかつたら三分の一しか賣れまいと言ふ人すらある。

銀資金設置の 猛運動を開始か

【東京電報】外務省の明年度新規要求中の
一、支那に銀資金制度を確立すること
二、動亂に依る企業商取引貿易等一切の損害補塡の爲め保險會社を設立すること
の二計畫中、銀資金制度は政府が多額の支出をなす必要あり、財政困難の折柄實現困難と見られてゐるが保險會社案は一部保險側に依らんとするものでさ程の經費を要せぬので過般來大藏當局と交渉中である、併し大藏省は第二案に對しても難色あるが、外務省は若し之が實現困難なら對支商權確立上、甚だ遺憾であるとし、極力折衝する方針で、之に呼應し内地民間の支那在留企業家商人間にもこれらの實現運動が猛烈に開始されそうになつた

銀資金設置 具體案成る
特殊銀は創立せぬ

【東京電報】東方會議以來現政府が最も重要な政策の一として豫て外務當局並に民間銀行に立案を命じてゐた在支銀資金設置に關する具體案は此の程に至り漸く成案を得たので、外務省より大藏省理財局に通牒され、目下同局で再審査を行ひつゝある、原案骨子の大體は左の如きものである
一、銀塊相場の騰落による銀爲替變動の障害と危險とを除去する目的で支那に於て永久に銀勘定の國で適用する
一、定額の銀資金を設置すること
一、右銀資金は五ケ年計畫で毎年一定額を積立てること
一、銀資金設置のため新に特殊の大銀行を設立せず、現存の正金、臺銀、朝鮮、三井、三菱、住友等既設大銀行內に設置させ、之が貸出に對し政府が保證すると
等で之が成否は注目されてゐる

上旬出超 千八百萬圓

【東京電報】十月上旬貿易は左の如く一千八百七十九萬五千圓の出超を計した（單位千圓）

輸出	六〇、六八一
輸入	四一、八八七
出超	一八、七九四

鮮米運賃問題 妥協餘地十分ある

鮮米運賃値上げ問題のその後の經過は、聯合會と朝郵側との會見が徒らに事態の惡化に止まり讓步を設けるやうな場合を得られなかつたため、問題は與論決裂した風情である、然しその裏面には未だ一脈の妥協點が殘つてゐることは確で、來たる十四五日頃天日常次郎氏と朝郵吉村取締の斡旋により再び交渉を開始することになる模樣である。即ち吉村氏が上阪後朝郵本部では數回會合し、協議した結果、新運賃の十月十五日實施は誤りにつき十月末日まで現行率によることに決定し、殊に朝郵の立場に斟酌して聯合會側が互讓するなら敢て新運賃に拘泥することなしとの態度がうかゞはれる從つて朝郵の關係があるならば妥協は成立することになる模樣で、一時決裂したと傳へられてゐる同問題も、近く解決するものと觀測される

鮮米の買上問題
人口委員會

農林省は愈々朝鮮米の買上げを行はぬことに決したらしく傳へられてゐるが、これに對し池田殖產局長は語る
朝鮮米を買上げぬことが農林省側の本當の意嚮であると思ふが、アノ問題は種々複雜な事情があつて農林省だけで決する譯にもゆかぬらしく、此の上は十二日頃から開催さる人口食糧問題の委員會に於て愼重に充分討議して一國の食糧問題として其の對策方針を確立しなければならぬと思ふ、勿論政務總監も東上中であり委員として出席して種々此の問題に言及さるることと思ふ、朝鮮米の米價調節に對する方策は勿論種々あるが十萬や二十萬の金で出來るとでなし、結局ただ金がいるので今の總督府としては如何とも手の出しやうがない

米綿三回豫想 五十五萬俵減少

【紐育發電】アメリカ政府發表、第三回の米棉收穫豫想は千二百六十七萬八千俵、作付五割四分二厘、新棉繰上げ高七百九十四萬五千俵で、前回發表に比し收穫高五十五萬五千俵の減少である

洋灰需給圓滑
在荷は少い

内地セメント界は三割五分の操短を協定實施し、毎月百六十萬樽の生産をしてゐるが、九月末現在の在荷は百四十萬樽と、昨年同期に比べ五十萬樽の増加を示し、需要不振である、しかし各社は維持のため徒らに濫賣する結果採算割れとなつてゐるので、この際二週間の全部操業休止さすべしとの說が提唱され出したが一方朝鮮では目下需要期で水電や日窒工事をはじめ各地水利組合の建設工事用としての需要多く、各社の競爭激烈なから、市中在荷は鮮鐵の小野田品殆どなく、内地品がごく小數ある

天日鹽の豊産

本年は秋季に入つて好晴の天候連續したので天日鹽の生産好況を示し九月三十日迄に朱安出張所管內は六千九百萬斤、廣梁灣出張所管內は五千四百萬斤、南市出張所管內は一億萬斤、總計一億七千八百萬斤に上り未曾有の記錄を作つたが十月に入つても鹹水濃厚で結晶良好なる爲め引續き朱安管內は本月末日迄、廣梁灣管內は二十日迄、採鹽することになつたので其の結果は昨年に比し五千萬斤の増收となる見込みである

石油の輸送量

九月中に鮮內各港灣地から輸送された石油の數量は二千百四十二噸で、之を前年同期に比すれば約四百噸の増加である、發地別にすれば次の如くである
木浦四十五噸▲鎭南浦百七十八噸▲群山百十一噸▲元山百十五噸▲仁川五百九十九噸▲計二千百四十二噸

鑛業懇話會

朝鮮鑛業協會では八日京城俱樂部で同會主催の鑛業懇談會を催したが參會者は池田殖產局長、栗林鑛務課長、鮮銀井內理事、山下支店長、殖銀森矢鍋商理事、其の他東拓、三井、住友、漢銀、商銀、第一、十八、山口、殖銀、安田の各銀行等の代表者であつた、同懇談會は單に親睦會に止まらず鑛業全般に亘る左記事項に付き最も有意義な懇談を遂げ、閉會した

懇談事項
一、取引に關する問題▲金融問題▲鐵道運輸問題▲鑛業國營問題▲鑛業と中央に統一する組織案▲鑛業政策の中央統一▲鑛業課設置▲稅金問題

商況

大阪市中外棉唱

			前日比較
ストリクトミドリング	十一、十二月	一七〇〇	一吾高
ブローチ	同	一六〇〇	吾高
ベンゴール	同	一三〇〇	吾高

綿布商談緩る

棉減收豫想から粗布は各品共一圓高唱、京城三エーは十日二十錢二百二十三圓で商內が出來たが弱含みである

京城卸合會（十月十日）▲三エー一二七▲大エー二〇▲人參二一八▲金剛山二〇九▲長鼓二〇五▲滿管一九六▲蓮鶯一九五▲双口一六七▲花籠一三四▲孫犬一一三▲扇面一二四三▲双女二二二

砂糖は閑散

砂糖は大阪廿四圓九十錢と五圓戻し亂れを見せ京城は昨週ぜ一二十三圓六十錢と變らず軟狀を示してゐるが目下最閑散期と殆ど手合せがない

電氣銅錠り

電氣銅は鐵道局用として小口の需要あるので大口商談はないが相場は四十八圓五十錢と依然として堅調してゐる十日二千五百斤の商内があつた

鮮銀帳尻（八日）（單位千圓）比前日增減

發行高	七六、三〇七	增 九五〇
正貨準備	二六、四一〇	減 八二二
保證準備	四九、八九七	增 [illegible]

日銀帳尻（八日）（單位千圓）比前日增減

發行高	[illegible]	減 [illegible]
正貨準備	[illegible]	同
保證發行	[illegible]	增 [illegible]
發行餘力	[illegible]	[illegible]
貸出高	[illegible]	減 [illegible]

東京コール（十日）

無條件	九厘より	一錢
翌日拂	九厘	一錢
月越	一錢一厘	一錢五厘

對外爲替（鮮銀建値）十日

對英	一志十片十六分十五
對米	四十六弗十六分七
對佛	[illegible]
上海	七十四兩八分七

海外經濟電報

倫敦銀塊	二五片四分三
紐育銀塊	五五仙八分七
英米爲替	四弗八仙六分一
日米爲替	四六弗一六分九
米棉	[illegible]
本棉	[illegible]
スチール株	[illegible]
アナゴンダ株	[illegible]

株式 利下發表に却て小緩む

前場　日銀利下發表直後は人氣も稍化したが元來その今日あるべきを織込んでゐたことゝて阪地短期新の一圓十錢安をはじめ諸株の小甘き移りに立會へば氣配ボケの形にて鐘新五十錢安の百三十八圓十錢安東新九十錢安の百六十八圓ア下度大新三十錢安の百六十一圓と結って小緩み阪地の下落を引いたが下値には買氣溜みの振合で目先商賣く保合ひ商狀

後場　京取鐘新三十錢安、大新及び東新はそれぐ九十圓及び百六十圓臺を割れ一圓三十八錢方安寄りに始まり商材料に逆行安の振合であるがアト買場の好調持續に五十七錢方小戻しつゝ往來の商狀

▲京取北鐘安▲鐘新同九十錢安一大新同一圓丹錢安▲東新一圓八十錢安

最終値比較▲京取北鐘高▲鐘新十錢安▲大新八十錢安▲東新一圓十錢安

京取長期受渡

十月十日限京取長期受渡株銘柄、株數及び金額は左の通りである尚別表の通り長期各株に夫々渡商品ひがあつた

銘柄	株數	金額（圓）
穀信	二〇〇	八〇〇
京電	二六〇	一八、四六〇
同新	五〇	一、一五〇
安取	一〇〇	一、〇〇〇
殖新	三四〇	三、七四〇
大新	五〇	四、一〇〇
計	一、〇〇〇	二九、二五〇

つよきよわき

株式　利下相場は一足先に出ましたといふわけで今日はこの氣配ボケ

△いつもとちがつた氣味ちで」まア押しておいてさてボツ〳〵ひろつてゆかうといふところ

△相場師が相弱になつたのか相場が低てなくなつたのか、いづれにしても樂みは先にある譯

△とかく栅にされた貿易尻の發表などが返り咲く度取か

期米　相場は隨漲り活氣がない

△今は古米から新米への移動期として期近は現實の威力に制斷されて先物は新米氣分に伸力を殺がれる關係上得てこうした保合を繰返すものであるが

△然し高い〳〵といはれる武米がいつドカと崩れるかも知れないので油斷は出來ない

△油斷がならねといへば人の行く裏に新栅が落ちてゐる事を思ふと買方も安心は出來ないテ

鮮米と告げて撰擇家の鼻頃なる

人氣は裏の裏
日銀利下で

今次の日銀利下を入れた直後證券市場の氣配が一時硬化したにも拘はらずボケの形となり再開けは却して顯天算は右いては面白い趣を下すことが出來る。從來の例に徴すると

日銀　利下を移した時には相場は必ず人氣的に少くとも一二圓方は買進まれ上げたところが却つて絶好な賣場を興へるといふ結果になり易かつたが、今回は豫め高値を飛付いた手口は故殺日本の下押しで大てい投げ逃した場句であ

賣方　としても戻つた所は賣つても見たいが突込賣には自信が無いといつた振合であつたから、利下の發表を見ても別段崩れると言ふ程の玉もなく又特に買突張るといふ手口もなかつたので斯くは

今朝の氣配　ボケを見せるに至つたものと思はれる。併しこの利下によつて證券の採算標準に一つの變革が行はれたことは事實であるから寝て底の強い相場として利下を動機に押した人氣であるかと思はれるんかの振合と成つたのであると思はれる。これを今朝の混沌とした氣味ぢの裏面相とする。

材料取捨時代
今月の場面は 貿易發表待

こと毎に材料扱られた遊資の偏在金融の緩漫も日銀利下といふ決定的の宣告を受けて面印を押された形となつたので市況は氣配ボケの氣迷ひ傍々越許手持無沙汰の振合であるが、當所としては別項にも記した通り下値には買氣潛みの姿であるのでこの邊少し保合つたあとは徐々に群小の材料を篩ひ分け

仕手は探り合ひ

今前場寄りハナの商ひは日銀利下發表後はじめての手合せとて相當興味を以て見られてゐたが現報の通りこの材料は既に織り込まれてゐたことゝて手口から見て別にこれといふ目立つたものはなかつた。併し最初に注目に値するのは新化以來屢の傷けてゐた新田筋が大新を買ひた正岡筋が東新に賣頭とも目されてゐることである。これを以て直ちに又復仕手が入れ替らんとするものだと解するのは早計の譏ひがあるが、今回の利下に直面して二三仕手が相場に探りを入れて見たものと觀ることは出來るであらう。いづれにしても日銀利下といふ大きな材料に當面し之を如何に取扱ふべきかといふことについて仕手が稍氣迷つて來た傾向のあることは看のがすことの出來ないところである因に寄附大新は百八十枚の出來高で商ひは神かつた。

久原安目立つ

今朝阪地期久原は六十二圓十錢と寄附き高値二十錢まであつたがアト次第安の姿で大引は遂に六十圓八十錢と引落された、その原因はまだ詳報に接しないが成行如何が市場の話題となつてゐた

手口と出來高

今前場は一口として纏つた玉はなかつたがそれでも計一千三十枚の出來高を見た、目立つた手口としては大新に別項記載の通り正岡買新田買があつたほか松山買がよく目立つてゐた、同手筋はこの邊安値拾ひに旨仕込まんとするのではないかと思はれる。大新の出來高三百九十枚、東新は新田、正崎買の誹因仕買があり出來高五百三十枚、鐘新は新田稍買ひ七十枚の手合せあり京取は田友のバイカイ四十枚の附値であつた

諸株本日步

主力株がやがて本日步化せんといふことは既報の通りであるが今前場に於ては別項の通り諸株に亘り全部本日步を見るに至つた但し立春株數にいづれも僅少である

安取休會

安東株式取引所は中和共誕國々慶記念日に付十日は前後場共休會す。」

金太ひとり買

今前場帳入によると先物は買方カネ太一店で賣方はス丸の八千餘石を筆頭に七店に跨り甚だしい上場を示してゐる、カネ太店の買は依然大阪、下關、群山及び大邱方面の採算筋のものが主で中限の賣玉は殆んど稀で在つて第一回豫想より第二回第三回より更に實收に至るに從て減收を告げるのは既往の實例である事などから推しても政府の買上より今後の減收に依る反動を恐るべきでないかと云ふ向もある

期米 閑散小動き

前場　天候は雨であるが阪地安に先出二十四圓九十錢と頭重く寄附き二節八十九錢と小緩んだが押目はカネ太の買進みあり七節五圓メ七錢と跳アト阪地の保合に四圓九十八錢と閑散に止め

後場　先出四圓九十二錢と寄附き二節五圓メ一錢三節五圓丁度と前場と同値の市況

利下は效果薄

金利の引下が今後の米界に如何なる影響を齎らすかに付き或玄人筋の觀測に依ると無論普通の年柄であれば財界の立直りを促進せしむると共に米界にも渉なからぬ好感を與へるものと思ふが何分本年はモラトリアム後の預金の移動で寄金が偏在して居るから一流銀行を除く依然圖まつた固定資金の貸出しを警戒するの外はなく米の假需要は矢張り腰入れを深くする譯にゆくまいから其效果は餘り望まれないかも知れないと

反動の兆近し

昨今相場の下鑑る原因が政府の新米買上氣滞へに因るものと見て居る向が多いがそれは只強氣の安値突込賣を餘波せしめる位のもので寧ろ人氣の弱翳ひが最大の原因であるまいか現に阪地の市場でも又當所にしても別項の通り賣方は殆んど全部小口筋で買方には地場主力筋を首め正米商系統が多い是は要作豫狀を警叫いて來た安値を買うて秋掛げ勝負と出るのは古米から玄人筋の戰法となつて居る話だと見られるのみならず内鮮米を通じて大體作の人氣を入れて三捌の翻が縮少したのは慥かに下値の乏しい暗示とも云へるので此の事實から見て陰陽轉換期の切迫せる事は否み難く或は此の十二限が陰極であるかも知れない殊に玄人買筋は危險を愛ふる刹那こと倶に買の好機たるは定期の妙諦であり出來豫想額が實收額より妙なかつた例證は殆んど稀で在つて第一回豫想より第二回第三回より更に實收に至るに從て減收を告げるのは既往の實例である

阪地の地合ひ

【仁川電話】阪地から當所某氏に宛てた來電によると同地賣方は明朗銘筋が主で北國方面の手口は目下手控へつゝ又地場は一般に冥迷ひであると

正米 手堅く

仁取休會　十月十一日は仁川神社の秋季例祭につき仁取市場は恒例の通り休會する

保合ふ

京城　荷主は政府の買上說に頑張るも精米筋は必需買の外見り市況保合丸キ三等二八圓三〇四等二七圓八〇地廻玄米上二八圓五〇並二六圓五〇一等白二四圓五〇群白米三二圓殺古殺良八錢八厘在米種八錢七厘新）八錢三厘大豆龍山一六圓八〇長湍一六圓五〇釜山一六圓六〇

仁川　本日から新米建丸キ角チ三等三〇圓一〇四等二九圓六〇丸ニ三等二九圓五〇四等二九圓丸へ三等二九圓四〇四等二八圓九〇角へ同幣殺神力稻八錢一厘在米種八錢一等白三三圓大豆長湍一六圓五〇自川一四圓八〇天安一四圓七〇水原平澤一五圓稱州一四圓六〇錢見當の唱へで殼物河に取引閑散

仁川在米一掃

八日現在の仁川在庫米は合格品一千五百六十九叺粗十一俵小麥二千四百四十三叺外米一萬五千百四十四袋と外米を除くの外はいづれも一掃された形である。」

大阪市中在米

十日現在高は八十萬四千三百〇六俵で前日の在米高に比較すれば二千四百二十九俵の減少に當る

京城穀物組合建値

▲外米　ミートン二二、三〇臘雷米二一、三〇▲粟一一、七〇綠豆一一、九〇白豆一一、三〇四平大豆一一、二〇北綠特一〇、七〇稜粟（新）一三、七〇▲小豆　龍山物一九、〇〇滿洲物一四、〇〇▲大麥（新物）南鮮物九、〇〇北鮮物六、七〇▲綠豆（綠）一八、三〇▲胡麻二四、五〇▲荏子（朝）一四、三〇▲蕎麥（滿）一三、二〇▲高粱九、二〇▲小麥（京畿三四上）一六、九〇▲一等碎白米二四、〇〇▲臺灣糯白三七、五〇

京取長期

銘柄	前寄	前引	後寄	大引
先限 殖新	[illegible]	[illegible]	[illegible]	[illegible]
京電	[illegible]	[illegible]	[illegible]	[illegible]
同新	[illegible]	[illegible]	[illegible]	[illegible]
穀信	[illegible]	[illegible]	[illegible]	[illegible]
大新	[illegible]	[illegible]	[illegible]	[illegible]

京取短期

銘柄	寄付	大引	高値	安値
京取 前	[illegible]	[illegible]	[illegible]	[illegible]
京取 後	[illegible]	[illegible]	[illegible]	[illegible]
鐘新 前	[illegible]	[illegible]	[illegible]	[illegible]
鐘新 後	[illegible]	[illegible]	[illegible]	[illegible]
大新 前	[illegible]	[illegible]	[illegible]	[illegible]
大新 後	[illegible]	[illegible]	[illegible]	[illegible]
久原 前	[illegible]	[illegible]	[illegible]	[illegible]
久原 後	[illegible]	[illegible]	[illegible]	[illegible]
東新 前	[illegible]	[illegible]	[illegible]	[illegible]
東新 後	[illegible]	[illegible]	[illegible]	[illegible]
仁取 前	[illegible]	[illegible]	[illegible]	[illegible]
仁取 後	[illegible]	[illegible]	[illegible]	[illegible]
同新 前	[illegible]	[illegible]	[illegible]	[illegible]
同新 後	[illegible]	[illegible]	[illegible]	[illegible]

實定と日步

銘柄	實定	日步	代引
京取	[illegible]	[illegible]	[illegible]
大新	[illegible]	[illegible]	[illegible]
仁取	[illegible]	[illegible]	[illegible]
同新	[illegible]	[illegible]	[illegible]
安取	[illegible]	[illegible]	[illegible]
朝新	[illegible]	[illegible]	[illegible]
東新	[illegible]	[illegible]	[illegible]
殖新	[illegible]	[illegible]	[illegible]
久原	[illegible]	[illegible]	[illegible]
鮮三	[illegible]	[illegible]	[illegible]

出來高

短期	二、〇〇〇枚	累計 二五、〇〇〇枚
長期	八〇〇枚	累計 六、四〇〇枚
當日	…枚	累計 二、六〇〇枚

短期建玉表

	賣方	買方	建玉數
京取	八	七	[illegible]
大新	[illegible]	[illegible]	[illegible]
鐘新	[illegible]	[illegible]	[illegible]
東新	[illegible]	[illegible]	[illegible]
仁新	[illegible]	[illegible]	[illegible]
安取	[illegible]	[illegible]	[illegible]

大株長期

銘柄	前寄	前引	後寄	大引
大株	[illegible]	[illegible]	[illegible]	[illegible]
同新	[illegible]	[illegible]	[illegible]	[illegible]
久原	[illegible]	[illegible]	[illegible]	[illegible]
同新	[illegible]	[illegible]	[illegible]	[illegible]
郵船	[illegible]	[illegible]	[illegible]	[illegible]
同新	[illegible]	[illegible]	[illegible]	[illegible]
鐘紡	[illegible]	[illegible]	[illegible]	[illegible]
同新	[illegible]	[illegible]	[illegible]	[illegible]
日糖	[illegible]	[illegible]	[illegible]	[illegible]

大株短期

銘柄	寄付	大引	高値	安値
大新 前	[illegible]	[illegible]	[illegible]	[illegible]
大新 後	[illegible]	[illegible]	[illegible]	[illegible]
鐘新 前	[illegible]	[illegible]	[illegible]	[illegible]
鐘新 後	[illegible]	[illegible]	[illegible]	[illegible]
久原 前	[illegible]	[illegible]	[illegible]	[illegible]
久原 後	[illegible]	[illegible]	[illegible]	[illegible]
東新 前	[illegible]	[illegible]	[illegible]	[illegible]
東新 後	[illegible]	[illegible]	[illegible]	[illegible]

東株短期 計 [illegible]

期米（十日）

安東株式　前日　昨日

	前寄	大引	後寄	前引
當限	[illegible]	[illegible]	[illegible]	[illegible]
先限	[illegible]	[illegible]	[illegible]	[illegible]

▲仁川

節	前場 當限	中限	先限
前場（一）〜（十）	[illegible]	[illegible]	[illegible]
後場（一）〜（七）	[illegible]	[illegible]	[illegible]

帳入値段　當限（石）中限（石）先限（石） [illegible]
取組高　三、三〇〇　累計 八、〇〇〇　二、〇〇〇
出來高　三六、三〇〇　累計 四〇〇、一〇〇

鮮內延べ（石計）[illegible]

●群山　現物殺良種 [illegible]　出來高 [illegible]

●東京

節	前場（先）	後場（八）
[illegible]	[illegible]	[illegible]

●大阪　現物殺良種 神力

	寄付	大引	高値	安値
十中	[illegible]	[illegible]	[illegible]	[illegible]
十末	[illegible]	[illegible]	[illegible]	[illegible]
十一中	[illegible]	[illegible]	[illegible]	[illegible]
十一末	[illegible]	[illegible]	[illegible]	[illegible]

●群山

	寄付	大引	高値	安値
十中	[illegible]	[illegible]	[illegible]	[illegible]
十末	[illegible]	[illegible]	[illegible]	[illegible]
十一中	[illegible]	[illegible]	[illegible]	[illegible]
十一末	[illegible]	[illegible]	[illegible]	[illegible]

●下關　先限寄付 [illegible]　止め [illegible]
●兵庫　先限寄付 [illegible]　止め [illegible]
●桑名　先限寄付 [illegible]　止め [illegible]

●大阪　當寄　前場　後場

	前場	後場
當寄	[illegible]	[illegible]
止め	[illegible]	[illegible]
中寄	[illegible]	[illegible]
止め	[illegible]	[illegible]

●大阪綿絲　前場　後場

	寄付	引	寄付	引
十一月限	[illegible]	[illegible]	[illegible]	[illegible]
十二月限	[illegible]	[illegible]	[illegible]	[illegible]
一月限	[illegible]	[illegible]	[illegible]	[illegible]
二月限	[illegible]	[illegible]	[illegible]	[illegible]
三月限	[illegible]	[illegible]	[illegible]	[illegible]
四月限	[illegible]	[illegible]	[illegible]	[illegible]

引アト　二十二錢

●大阪棉花　前場十一月限 [illegible]　先限 [illegible]
●後場十一月限 [illegible]　先限 [illegible]
●橫濱生絲　前場當限 [illegible]　後場當限 [illegible]
●鐵平錢　前日　昨日　先限 後寄 大引 前寄 大引 [illegible]

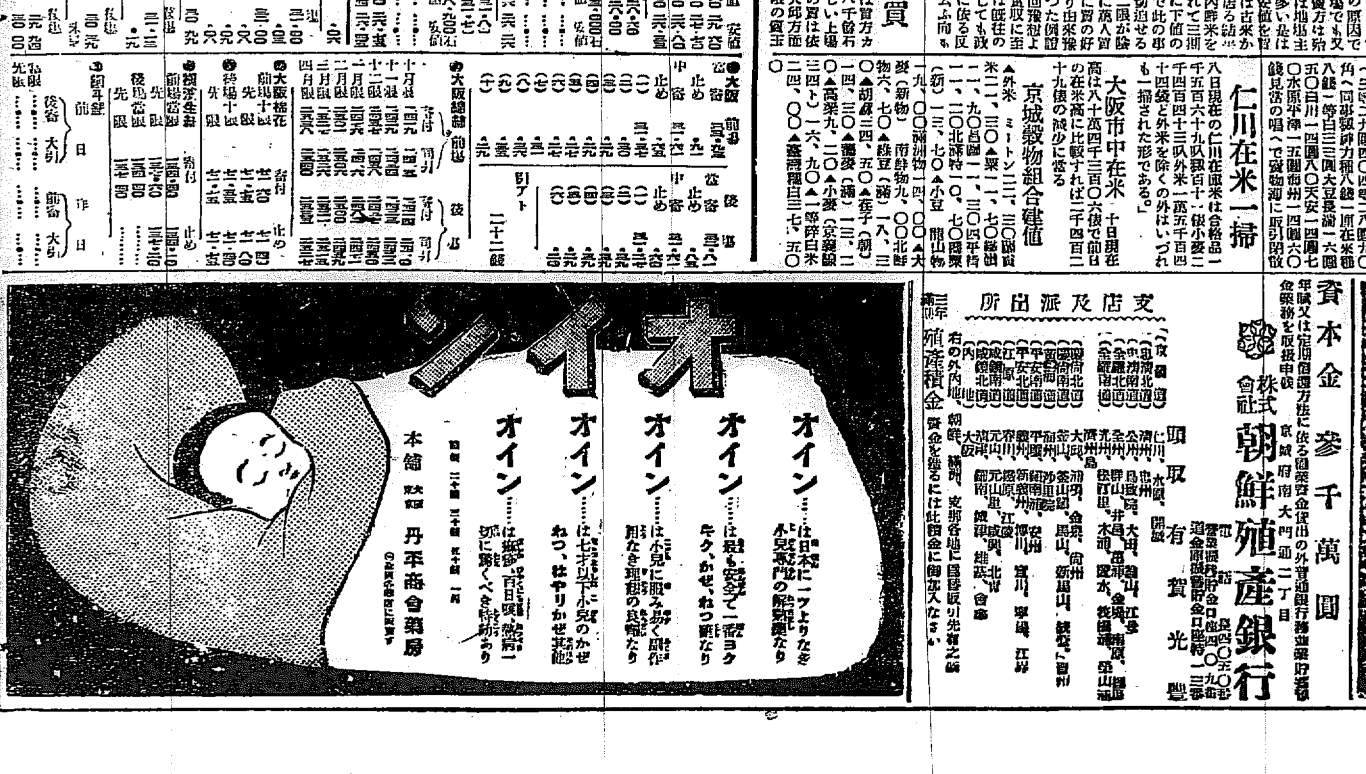

オイン
オイン……は日本に一ツよりない小兒專門の解熱劑なり
オイン……は最も安全で一番ヨクキク、かぜ、ねつ藥なり
オイン……は小兒に服み易く副作用なき理想の良藥なり
オイン……は七才以下小兒のかぜねつ、はやりかぜ其他
オイン……は麻疹、百日咳、熱病一切に服くべき特効あり
價 二十錢 三十錢 五十錢 一圓
本舖 大阪 丹平商會藥房

資本金 參千萬圓
年賦又は定期償還方法に依る產業資金貸出の外普通銀行業務並に信託業務を取扱申候
京城府南大門通二丁目
株式會社 朝鮮殖產銀行
電話 本店四〇〇番、四五〇番、一三〇番 振替貯金口座 京城一〇〇番
頭取 有賀光豐
支店及派出所
（京畿道）仁川、水原、開城
（忠淸北道）淸州、忠州
（忠淸南道）公州、大田、鳥致院、江景
（全羅北道）全州、群山、井邑、金堤、南原、裡里
（全羅南道）光州、木浦、麗水、順天、濟州島
（慶尙北道）大邱、金泉、尙州、安東
（慶尙南道）釜山、馬山、晋州、統營
（黃海道）海州、沙里院
（平安南道）平壤、鎭南浦、安州
（平安北道）新義州、博川、宣川、寧邊、江界
（江原道）春川、鐵原、江陵
（咸鏡南道）元山、咸興、北靑
（咸鏡北道）淸津、成鏡、雄基、會寧
（內地）大阪
右の外內地、朝鮮、滿州、支那各地に取引先有之候
殖產積金　資金を造るには此積金に御加入なさい

各醫科大學御用品
乳兒完全哺育料
大印 滋養糖
●人工榮養でお兒樣をお育ての際には、是非此の滋養糖をお用ゐ下さい
●大印滋養糖は牛乳や粉乳の不足榮養分を補つて母乳と同等にするものです
●從て胃腸障害や榮養不良等に陷ることなく、至極健全な發育を致ける事が出來ます
▲詳細說明書は御申越次第贈呈す、
▲全國有名藥店食料品店にて販賣す
▲近頃にせものあり和光堂製と御指名御買求めを乞ふ
株式會社 和光堂
本店 東京神田區鍛冶町九
支店 大阪東區南久太郎町

京城日報
(本紙朝夕刊合せて十二頁)
發行所 合資會社 京城日報社
京城府太平通一丁目

河上肇 宮川實 共譯

マルクス 資本論

第一卷 第一分册(第一編第一章)
岩波文庫131★定價二十錢送料二錢
菊半截判紙裝 百三十頁

刊行の辭　岩波茂雄

マルクスの名は全世界に横行する怪物の名である。或る者は彼を悪魔の如く呪ひ、他の者は彼を神の如くに慕ふ。然しながら彼は奇蹟を告ぐる者でもなければ、魔術を行ふ者でもない。かの不思議なる力の源泉である資本論は、何人もが自己の知識と論理とをもつて理解し、檢證し、批判し得るところの純然たる學術書である。我々はそこに驚くべく嚴密なる科學的分析と恐るべく執拗なる論理的組織との類稀なる努力を見出す。學問が世の人を困惑せしめ動搖せしむることの甚だしき、コペルニクス以來斯くの如きはないであらう。資本論は時代を作り、歷史を作る書である。この書の日本譯の出現は我が國現下の狀態にとつて特に切實なる意義を有するものでなければならぬ。譯は他の何人も追蹤し得ざる最適任者たる河上博士と宮川學士との協力に成る。我が岩波文庫版は以後長き將來に亙つて定本となるであらう。今や資本論は嚴正明快なる良譯を得て萬人に近づき得るものとなつた。この事が既に一の世界史的なる事件である。吾人は久しきに亙る熱切なる企圖のこゝに實現されて此譯書を現代の日本に提供する事に最大の欣びを感ずる。

岩波文庫版

資本論を生命とする河上博士と新進篤學の宮川學士の心血を濺ぎし定譯豫約を以て民衆を繋縛せず飽くまで解放の眞精神を體現する小分册自由分賣の徹底的普及版

定價二十錢 送料二錢

全譯 第一分册出來 第二分册近刊 以下續刊 全卷定價六圓八十錢

▲マルクス 賃勞働と資本 河上肇譯 (定價二十錢 送料二錢)

岩波文庫第二回發賣分二十九册 近日發表 岩波文庫目錄進呈

岩波書店　東京神田 神保町 電話九段 二二〇八番 二一〇九番 二二〇三番 振替東京二六二四〇番

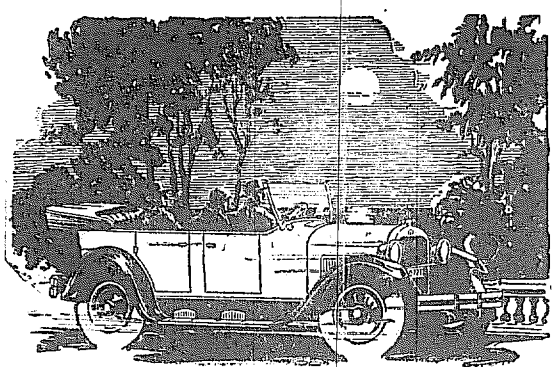

素晴らしい靜穩圓滑

今回著るしく馬力及び速度を增進したるドツヂ・ブラザース新四氣筩車は、又其運轉に於ても驚く可き靜穩圓滑の物となりました。

その靜穩と圓滑とは、屢々操縦者をしてエンヂンの運轉如何を疑はしむる事さへあります。又高速度の疾走に當り、毫も振動する事無きは、本車の特長であります。

尙ほ新式改良の換向裝置、連軸機及びギーア・シヤフト等も、乘心地を一層爽快ならしむる物であります。

總代理店 チエームス・エツチ・モリス 京城貞洞二十一番 電話光化門二四二番

DODGE BROTHERS

京城自動車講習所　黄金町六丁目訓練院
自動車界益々有望前途多望 ●期間六ヶ月 ●生徒大募集 ●自動車運轉手養成二ヶ月卒業 ●學費低廉 ●成功者多し

寫眞機と材料アルバム類 思い切つて安い
釜山辨天町二丁目 山崎寫眞機店 電話二一七番

牛乳 陸軍衛戍病院御用
荒井牧場 電本一〇〇四番 龍七三一番 場主 荒井初太郎

洋鐵鋼、鐵道、鑛山 土木建築材料 パイプ、機械、工場用附屬品
角野商店 朝鮮釜山幸町二丁目 電話長三二一 振替口座京城一一九番

賞牌 メダル 徽章 大久保徽章商店

金銀地金買入 京城明治町 徳力出張所

農林省御推獎
オフセツト式 ヤンマー

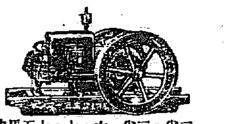

カタログ進呈
二馬力・三馬力・六・十・十五馬力 在庫豐富

ゴム白 自動籾摺機

代理店 釜山府西町 加藤商店
發賣元 京城驛前 山岡發動機京城支店 電話本局一〇〇三番

▼讀書の秋▼

三省堂の英語辭典

三省堂編輯所編 高級實用辭典
ジエム英和和英辭典
ジエム辭典には、洗練と利益のすべてが充ち滿ちてゐます。掌で握りかくせる程の小さい辭書に御想像以上の充實せる內容がもられてあること はこれ迄「小さい辭書では用が足りない」と云はれた方々の大きい驚異となつて居ます。
尙本書の英和の部分のみを望まれる方々の爲に分册ジエム英和辭典が出來て居ります。
ポケツト形 一〇九六頁 定價二・八〇 送料內地〇・一四

分册 ジエム英和辭典 ポケツト形 五四八頁 定價一・三〇 送料內地〇・一四

增訂 コンサイス英和辭典
神田乃武 金澤久 共編 三省堂編輯所增訂
總羊革製 七八二頁 定價二・四〇 送料內地〇・一四

類書を超えて君臨する姉妹辭典
辭書の生命である正しい新しい、美しいといふ三條件は完全に具備して居ります。果然增訂版發賣以來增コンの名聲は完全に辭典界を風靡しました
和英辭典は英和辭典と共に誰もが知つて居る親しみのある姉妹辭書です。著者と內容と體裁の三拍子揃つたコンサイス和英はなくてならぬこのましい辭典です。

石川林四郎編 コンサイス和英辭典 總革裝八三六頁 定價二・五〇 送料內地〇・一四

實業略語英和辭典 細井藤兵衛編 コンサイス形二六八頁 定價二・三〇 送料內地〇・一四

三省堂編輯所編 初等用辭典
明解英和辭典
本書は中、女學校の英語教科を標準とし妥當にして應用自在な編輯法によつて學生諸君のお望みにピツタリと適合することを確信いたします
一、二年の方々には切にお勸め致します
コンサイス形 六九二頁 フオネチツクと假名發音付 定價一・七〇 送料內地〇・一四

株式會社 三省堂 東京麴町區大手町◆振替東京三一五五五
三省堂大阪支店 大阪南區順慶町通◆振替大阪八一三〇〇

朝鮮及滿洲

十月號(二百三十九號)(一册六十錢半ヶ年三圓五十錢)
▲ジユネーブ會議ハ吾々に何を敎へたか……海軍中將 男爵 坂本俊篤
▲支那の見方と排日に就て……淸水兵三
▲我林政の改革と滿蒙開發……鴨綠江採木公司 理事長 內藤確介
▲滿洲金福鐵道の開通と安東大連間鐵道敷設問題の考察……大連 一記者
▲我が對滿蒙策の根本義……奉天 秦生
▲朝鮮の過去現在未來……神學博士 ゲール
▲滿洲に於ける宗敎……大連 蒲生隆宏
▲朝鮮の軟文學に現はれたる兩性問題……靑丘同人
▲貧乏救濟論……阿部磯雄
▲田中の對支政策……社長 釋尾東邦
▲時事小觀
▲新任の滿鐵理事四人……大連 大夢生
▲歐米を視察して……總督府事務官 田中武雄
▲東京人より觀る朝鮮……在東京 眞繼雲山
▲近想二三……文學士 吉野彥三
▲我周圍の人々……SPR 井上收
▲京城の商議會頭問題と財界風聞……市隱生
▲大連の野球界……大連 艸浦生
▲大連駄語……大連支局 記者
▲排日の奉天より……奉天支局記者
▲漢詩—俳句
▲德富蘆花の死と蘇峰氏……一記者
▲夜更けの街の辻占賣……町の人
▲鮮滿の富源と新事業
▲東西南北—時事日誌—重要記事
▲編輯餘滴
▲風聞駄語
▲(映畫物語)村の榮光……淸水兵三

發行所 朝鮮及滿洲社 京城府大和町三丁目 電話本局一二五〇 振替京城一三一〇

斯界の權威 成功學者 高橋悠久氏著
四六判約三百頁 各册一圓卅錢 送料六錢 東京本郷區三組町 振替東京一五七八〇 中央出版社

巡査、巡查部長、警部補、警部、司獄各官 合格する獨學受驗法 附 最近數年間試驗問題集
警察官吏を志望せんとする者の爲に現職にある警察官吏にして卑級を志す者の爲に、首尾よく合格すべき重要なる秘訣を說いたものである。附錄…最近數年間試驗問題集は受驗者唯一の好參考書たらん

普通文官 裁判所書記 合格する獨學受驗法 附 最近數年間試驗問題集
現代は實力の世である、專門學校や大學の正規の學窓を出なくとも勉次第で立身出世は出來る而して其近道は普通文官或は裁判所書記の資格を得る事である卽ち本書は獨力で合格する秘訣を詳說せるもの。

ヘルメス ウヰスキー

醉や 高雅にして 和 げに ヘルメスー 汝 世界の名酒

hermes

H 239

湯によし 冬によし バニール

發賣元 三越吳服店 食料品店藥店ニアリ

御誕生一ケ月で四百目を御增加
◇……御成育益々御良好の久宮樣

【東京電報】十日午後宮內省發表＝久宮祐子內親王殿下には、益々御良好の御成育を遊ばされ、九日の御體重は四四四〇グラム（一貫二百目）と拜し奉る、尙久宮樣には恰度本日が滿一ケ月に當たらせらるゝが、御成育非常に御良好にわたらせらるゝことは右發表の通りであるが、御誕生當時の八百八十目に比較申し上ぐれば一ケ月で約四百目を御增加遊ばされたわけである。

バルカンの風雲遽かに急を告ぐ
セルビヤ、ブルガリヤの國交反目狀態に陷る

【ロンドン九日發聯合】去る十月五日セルビヤのイスチイプ市において同市の守備隊長コバチエウイツチ將軍がマケドニヤ國民黨の黨員によつて暗殺された事から長らくくすぶつてゐたセルビヤ、ブルガリヤの反目が再び燃り立てられ、バルカンの風雲は近來急をつげるに至つた、ベルグラード駐剳ブルガリヤ公使はこの事件につきセルビヤ外務省を訪ひ陳情したが、セルビヤ側の憤慨は容易におさまらず、政府はブルガリヤ國境に國際列車のほか、一團通行を遮斷する事を命じ、更に嚴重なる警戒をブルガリヤに要求し、不正騎兵に對し斷然たる處分を要求した、然しブルガリヤはベルサイユ講和條約によりその兵力を減せられてゐるので國民黨運動を充分取締る事ができない狀態にあるので、常にこの事を理由として責任を回避してゐた

支那國民黨中央特別委員の顏觸れ

（前列）向つて右より居民誼、傅汝霖、伍朝樞、朱培德、譚延闓、楊樹莊、張人傑、譚延闓、蔣介石、居正、孫科、戴傳賢、葉楚傖（後列）劉積學、李石曾、白崇禧、王伯群、李宗仁、蔡元培、李烈鈞、鄒魯、李濟深、閻錫山、閻馮、于右任

銅像建設會へ御內帑金下賜

【東京電報】畏きあたりでは阪本龍馬、中岡愼太郎兩國士の銅像建設會に御內帑金五百圓御下賜の御沙汰あり、十日午前十時會長吉松大將今井理事、宮內省に出頭し拜受した

國際聯盟は年々內容を充實
三國會議の再開を希望する　神戶にて　石井大使語る

【神戶電報】駐佛石井大使はさきの軍縮會議を御名ごりに、一九一二年以來十五ケ年間努力した日佛通商條約成立を置土產に、卅八年間の外交官生活から勇退すべく十日來朝神戶入港の諏訪丸でタマ子夫人令息太郎君（二）令孃キヨ子（一）しシズ子（一）の五名が四年ぶりに歸朝した、黑の背廣服に上品な洋裝の夫人、輕快なニツカーを着した令息洋裝の二令孃と共にプロミネードデツキでカメラに入り、後ソシアルルームにて語る

國際聯盟會議には只一回缺けたのみで、前後八回出席した初めは國際聯盟は國際間の紛擾を直ちに解決が出來るだらうと思つてゐたら、そうは問屋が卸さず今日では種々雜問題を持ち出す樣な態度になつてゐる爲め、其の內容も非常に充實して來て、問題の解決もしやすくなつて來た、今日では困難な發達を遂げて、何國が聯盟に入らうと又脫退しやうと自由になつた、其の間一般の難問題はシレシヤ問題で之を各國當局が何度も最高會議を開いた、解決不能の問題を聯盟が解決して、其の結果は滿足した議論も多かつたのはジユネーヴの議定書問題と、ルーマニアとハンガリー間の政爭問題で、之は十二月の理事會で何とか解決が出來るであらう、政府一部では國際聯盟は、內容が空虛で存續の必要を認めぬと云ふ議論をしてゐるものもあるけれど、折角出來た聯盟であるから、內容の缺陷がありとすれば、之を改めて存續させたいものである、之が無くなる時は國際間の動亂を來すことゝなり、世界は暗黑を意味するものであると思ふ

三國軍縮會議は非常に專門的であり、內容は政治的でなかつた爲め、非常に骨が折れた、而して再開した聯盟軍縮會議は、三國會議が成立すれば長足の進步を來すであらうと思つてゐるが、三國軍縮會議成立せず失望してゐる、三國の國際會議と云ふものは、國際間に影響面から言つても、國際間に影響する上から見ても、再開を望む

補給金は減らせまい
正式交涉は未し　三土藏相語る

【東京電報】昭和三年度の植民地に對する一般會計補給金は未だ植民地特別會計から正式に交涉がないから折衝するまでに至つてゐないが、植民地の輸入狀態も一般に不況の際だから補給金は殖すとも減らせまい

近世外交文書發表さる　英國政府から

【ロンドン十日發】歐洲大戰に關する公文書はその他八百種が三册の本として發表されることゝなり內二册が本日公表された、その內には一千八百九十七年より九十九年（明治三十年より三十二年）にわたり、極東に於ける全歐の視線を集めた當時の出來事に關し、未だ人の全く知らない委曲を復述したるものあり、一千八百九十八年（明治卅一年）一月より三月にわたりて、英國がロシア政府にわたりをつけて、極東問題を處分したいとさゝやいた顚末もあり、その他當時東京に駐在せる英國公使アーネスト氏と佐藤氏の私信一千九百年より一千九百一年（明治三十三、四年）にわたる朝鮮、滿洲に關する事件の詳細なる記述、一千九百二年一月成立せる日英同盟に關する日英交渉の顚末、一千九百三年より翌年に至るロシアの極東政策、特にロシアの滿洲保有に關する記述等、其他重要なる書類多數を含んでゐるがその時代の次ぎに續く歐洲大戰時代の出來事を記した第三卷は未だ公表されぬ

鮮米買上で意見を交換
渡邊本府農務課長　小平米穀課長と會見

【東京電報】朝鮮總督府渡邊農務課長は、十日午前農林省に小平米穀課長と會見、鮮米對策として、目下問題となつてゐる鮮米に對する調節方法につき意見を交換したが農林省では十五日の米穀委員會前、調節方策をあらかじめ協議するはずであるから、この際總督府の鮮米買ひ上げ要望も協議されるはずで、山本農相もこれにつき多少考慮を拂ひつゝある、しかして目下滯京中の池田殖產局長も、近く農相と會見し、本問題につき協議をなすはずである

宇垣大將歸京

【東京電報】湘南片瀨に靜養してゐた宇垣大將は、九日夜歸京十日午前十一時半官邸に田中首相を訪問、朝鮮代理總督辭任の挨拶をなした十一日朝郷里岡山に歸り來たる十七、八日頃歸京の豫定である

蔣氏近く上京
一ケ月滯留

【東京電報】蔣介石氏代理張群氏は九日夜神戶有馬丸に搭乘上京したが、一兩日內に蔣氏同伴入京の上、田中首相、犬養毅、頭山滿翁等を訪問し、熱海に赴き一ケ月余滯留、それよりアメリカ經由歐洲漫遊の豫定である

秦少將近く出發か
特務機關長として

【東京電報】陸軍大學校兵學教官秦少將は、關東軍司令部附特務機關長の任務を帶び、來たる二十二日任地奉天へ出發の豫定であるが、一日もゆるがせに出來ぬ滿蒙の情勢につき、先方の報告いかんによつては、明日にも出發すべき用意をとゝのへ、要路筋との打合せを行つてゐる、少將は奉天に直行し、近く奉天よりハルビンに進出するかとみられる特務機關を率ゐるもので、政府特に軍部方面の重大使命を帶びてゐるものゝ如くである。

日本新聞協會大會

日本新聞協會第十五回大會は上海において開催の豫定だつたが動亂のため中止し十一月中旬東京において開催さるゝ事に決定した。

當局を惱ます農學校出の就職
田園に歸る者は極く稀　學校の趣旨と乖離

全鮮廿三の公立農業學校長協議會は八日から開催各種議案の解決策について協議をなしつゝあるが、現在農業教育に關聯する最も重要かつ根本的な問題は、卒業生の卒業後における進路の問題である、從つて本府より協議の諮問事項として

公立農業學校生徒をして卒業後斯業を自營せしむる具體的方策如何

の一項を擧げ、會議員の意見を徵するところあつたが、現在卒業生の就職狀態を見るに、自ら鋤鍬をとつて地方農民の指導者たるの地位に安住するものは稀で大部分は官吏、銀行會社員等の職につくを希望する狀況である、勿論農事に關係ある方面への就職は、たとへ自ら田園の土たらずとも、亦別個の意義を有するけれども、所謂民衆の指導に捕はれて、專攻科との關係なき方面に走る者が多くひたすら就職に狂奔するは、農學校教育の主旨と乖離することも甚だしいもので、卒業生は學校本來の使命に卽して卒業後は地方田園に安住して農民の指導者、農事改拓の先驅者たるを以て、自らの責任なりとの強き自覺が必要なりといはれてゐる

大阪コール
最低率一厘引下

【大阪電報】十日コール決定率協定のため銀行集會所に集合し七月八日申合せのコールを最低率一錢一厘を一厘引下げ十一日より實行することゝし、なほ今後コールとして取扱ふものは翌日ものに、條件付三十日未滿據置ものに限ることゝした

鮮、臺兩行も一厘方引下か

【東京電報】日銀利下げに伴ふ鮮銀、臺銀兩特殊銀行の利下げにつき、兩行共に去る八日東京支店より日銀の利下とその事情を電報し、植民地における本店側の意向を問合せてゐるから、その返電を待ち兩行の利下とその事情を報告し、兩地とも利下げを不可とする事情はないので、日銀に倣ひ一厘方利下げをなすことゝならう

農學校長會議

全鮮公立農業學校長協議會第二日は十日午前九時より本府第一會議室にて諮問協議案の討議をなし午後四時散會

諸隣商業記念式

京城商業學校では來る十六日創立二十周年記念祝賀式を擧行し、終て大食堂の祭壇除幕式を執行する

團體一束

◇福岡縣南筑中學見學團　四十名十五日入城十六日發北行
◇福岡縣陸軍將校團　一行十六名十七日北より入城十八日發南行
◇京都市立商業實習學校見學團　四十名二十四日北より入城二十六日發南行
◇久留米商業學生　二十名十四日入城十五日發北行
◇大阪師範學校視察團　百五十名は九日午後十時卅分釜山より入城三頁、大東旅館へ

十日の拂曉より全線に亘り總攻擊
各方面とも戰況奉軍に有利

【北京十日發聯合】奉天軍は大元帥の總攻擊命令により京綏、京漢、隴海各方面とも十日拂曉より全線に亘り總攻擊を開始し京漢線を初め各方面とも戰況奉天軍に有利なるものゝ如し。

奉軍定州新樂間に山西軍を擊退す
全線逆襲に轉じて追擊中

【奉天十日發特電】京漢線における奉天軍は中央に第十六、七兩軍右翼に三、四方面軍、左翼に王樹常軍を以て九日攻擊して來た山西軍を定州、新樂間において擊退し目下追擊中である、また京綏線では新保安城において湯玉麟は九日朝不意に逆襲をなしその先頭は宣化を奪回したといはれてゐるが未だ確報はない、なほ山西軍步兵一旅は山東軍の爲に武裝を解除せられ今の所兩方面とも奉軍の形勢はよい

京漢線方面の山西軍總くづれ
鐵道に沿ふて退却

【北京十日發】京漢線方面の山西軍總崩れとなり正定方面に向かひ鐵道に沿ふて退去しつゝあり、奉軍左翼二十九軍はこれを追擊中

【北京十日發】奉軍は京漢京綏線の紫荊關を占領し山西軍の騎兵一旅を捕虜にしたこの方面太原より山西の騎兵隊出動し京漢線の後路を脅かすおそれあり奉軍苦戰の種であつた

石家莊奪取戰
近く行はれん

【北京十日發】奉天軍は先づ第一次の決定的勝利を得たが、今後閻錫山の運命を決すべき全軍の最後的決戰を豫想される石家莊奪取戰は兩三日內に行はるべく、今の處奉天軍は九分通り有利に展開せり

京漢線方面山西軍大敗

【北京十日發】大元帥府發表＝本日奉軍は定縣の南方で閻錫山の率ゆる山西騎砲兵と衝突激戰し、第二十九、第十七軍これを破り、一部隊は山西の右翼を迂回し、側面より攻擊したゝめ、山西軍は全線にわたり潰滅し閻は殘部隊を率ゐ東南方に退却し、奉軍は目下追擊中である、右大敗のため山西軍全線に動搖を來し、遂に望都を拋棄した

山本滿鐵社長
芳澤氏訪問

【北京十日發】山本滿鐵社長は十日午前十時四十分北京到着、ホテルにも行かず直に公使館に芳澤氏を訪問し密議を凝らした、主要件は北支那主權者張作霖氏に就任挨拶のためで、二、三日滯在の上任するが、張氏訪問は明十一日の豫定で、滿蒙問題に關し言及すべきも、交渉開始等には固よりいはず基本的意見交換にやむべしと。

齋藤子を主賓に歡迎晚餐會開催
內外知名士を陪賓として　副島本社長招待

【東京特電】副島道正伯は十日午後七時東京倶樂部において齋藤子爵を主賓として晚餐會を開催した。陪賓として田中首相を招いたが總理はこの夕內外多數の名士を官邸に招いて居るので遺憾ながら不參した、この日はその他に米國銀行家ラモンド氏一行の大歡迎會があつたに拘らず副島伯の宴會には牧野內府、一木宮相、兒玉關東長官、後藤新平子、財部前海軍大將、三菱の串田萬藏氏有賀長文氏、小林中將、英、米、獨、伊、シヤム、デンマークの諸公使を始め內外知名の士が來會した宴酣にして副島伯は齋藤子爵が世界平和のためジユネーヴに赴かれたる勞を謝して乾盃し、齋藤子は『たゞ誠意を以て會議に臨みたるのみ』と謙遜の辭をのべ主人側の爲め盃を上げた、更に食後別室において內外貴賓は懇談に花を咲かせて興趣の盡くる所を知らなかつたが午後十時散會した

縣議黨派別

【東京電報】警保局十日發表選擧を了せる二府三十五縣の各黨派別所屬縣會議員數左の如し

	（舊）	（新）
政友	六八四	七六七
	（內三九は非政友）	
民政	五〇七	五四二
	（內八は非民政）	
革新	八	六
實同	一〇	四
無產	一	二八
中立	一五七	五六
計	一三六七	一四〇三

公債增發の主張は相當强硬
財源捻出方法で　けふの閣議は一騷ぎか

【東京電報】政府は十一日の閣議にて、來年度新規事業財源捻出方法につき協議のはずであるが、閣僚中の積極論者の公債增發に關する主張は、相當强硬であり、十日田中首相を訪問した鈴木內相も、この點につきあらかじめ首相に對し積極政策並に公債增發意見を陳述し、諒解を求めた程であるから十一日の閣議は相當議論を見るであらう

今明日中に組銀幹部と懇談
鮮銀利下につき　松本理財課長談

日銀の金利引下げに關聯して鮮銀の金利引下げ如何がうんぬんされてゐるが、朝鮮經濟狀態は自ら內地のそれと異るものがある、鮮內の特別な事情を考慮に入れずして、日銀の引下げに必ず追隨せねばならぬといふ譯はない勿論一般に金利が低落して、經濟界が活況を呈することは望ましい事であるから、鮮內に於ての目下の情況が、資金潤澤であり、且つ資金の需要關係が閑散期であれば、別に問題はなく、日銀の利下げに追隨してよいと考へるが、目下鮮內の實情は必ずしも資金に於て潤澤とは云へぬのみならず、今後益々資金の需要期に入るとなるのであるから、利下げの時期であるや否やに就ては餘程の考慮を要する、然し日銀の公定利率と鮮銀の標準金利の差は、從來二厘であつたが今度の利下げによつてその差が四厘となつた

自分としては鮮內の經濟狀態が漸次改善されて、此の金利の開きが漸次縮小せられんことを切に望むもので、從つて事情さへ許せば直ちに鮮銀の引下げを行ふべきと考へる、其の事情とは要するに一般銀行が豫定利子步合の利下げを爲し得るにあるや否やに存するもので利下げを可能とする實情にありては財界の情勢が既に鮮銀が金利引下げをなす迄に立ちいたつたと見るべきであつて鮮銀は自ら進んで金利引下げを斷行すべきである

然しこの點については、一般銀行當務者の意向をきゝ、金融市場の實際を知ることが必要であるから今明日中組合銀行幹部と會見の上懇談して見たいと思つてゐる

元山商議選擧
平穩無事の裡に　昨日終了當選決定す

【元山電話】元山商業會議所評議員改選は十日執行、定員內地人十六名朝鮮人四名に對し立候補者は卅名で形勢ははじめから平穩無事投票開始、正午までに百卅五票、午後の投票の多少を爭ふ位で、午後四時の締切までに二百六十九票（へ集權廿六票）の投票があり、同四時十五分開票の結果有効二百六十六票無効三票で左の通り當選した

▲廿五票　元山酒造株式會社　代表者　植田伊之吉（新）
▲廿四票　上田悅太郎（新）
▲十九票　金　利　錫（再）
▲十九票　內國通運會社支店
▲十六票　代表者　竹井　三郎（再）
▲十六票　小林儀三郎（再）
▲十五票　大村鐵次郎（再）
▲十五票　杉野　多市（再）
▲十四票　元山水產會社　代表者　渡邊　信夫（再）
▲十四票　張　冕　松（新）
▲十三票　金　景　俊（新）
▲十二票　矢野　榮作（再）
▲十二票　北谷　德一（再）
▲十二票　元山貿易會社　代表者　崔　光　範（新）
▲十一票　大盛商會　三隅　盛一（新）
▲九票　藤岡靜一郎（新）
▲九票　小牧四郎助（新）
▲八票　國際運輸支店
▲八票　朝郵元山支店　宮原　芳茂（新）
▲六票　代表者　高井寧五郎（新）
　吉田　令太（新）
▲四票　及川久次郎（再）

辭令

朝鮮總督府警官　早野龍三　士偶光太郎　久保喜代二
奉天、大連及北京へ出張を命ず

……會……

◇濟衆川縣人會秋季例會　十四日午後五時より本町三丁目旭町司に於て開催、會費二圓五十錢の由

……人……

◇杉森氏（京畿道社會主事）九日より、十九日迄龍仁、利川、驪州各郡へ出張
◇安田義盛氏（東京實業家）八田吉平氏（水原模範場技師）十日朝入城巴城館
◇岩村俊氏（滿鐵朝鮮鐵道事務）十日朝入城不知火
◇億鍋覆審法院長　十日夜咸南地方へ出張

茶話

▲廣島縣察をした安達土地改良部長が天圖鐵道にのつたら大きな脫線▲一寸足のわるい安達部長、この御難にいくらかあるかされた、お陰で圖們鐵道の運路にまにあはぬといふ悲況▲それとこれを思へば鮮內の鐵道の正確さは嬉しくなる▲そうなるべき事だが、さうなるのは嬉しく正確ならざるよりは正確なるのが上乘▲遲れる事は兎に角時間表よりも早く發車する支那の鐵道は旅行者にはたまらない▲吉州龍洞間、端川群當間鐵道十二月一日から開通、北鮮の眠ひまさん、金谷軍司令官陛內巡視の所感『全鮮に活氣充溢せるのをはつきり感じた』と

鐵道局の方針
運送合同後の

運送合同は既報の通り大體順調に進捗しつゝあり最早大した支障もなく成立されるものとも觀られてゐる、運送合同については鐵道局も多大の援助を與へると同時に荷主の利害についても大いに考慮し一部荷主が唱へてゐるような弊害は一片の杞憂に終らしめる確信を有してゐるらしい、而して合同委員に對しては大體合同後の援助方針等を明示してゐる模樣であるが荷主に對しては今日まで具體的の方針を聲明して居らず荷主としても大いに不安を感じてゐるので、近く何等かの聲明をするらしい、右に關し戶田鐵道局理事は語る

荷主の反對は荷主全部の反對でなく小荷主は寧ろ合同を歡迎してゐる、大荷主は從來運送業者を叩きつけて極めて安い運賃で取扱はしてゐたので、合同が成立すればそれが出來なくなるための反對らしい、併し鐵道局としては合同後は運賃手數料は凡て鐵道局の認可したものに據らしめ、不統一、不公平等の弊害は絕對に其の跡を絕つ積りである、又從來行はれてゐた假渡の如きも禁ずる方針である

天日鹽豐產

本年は秋季に入つて好晴の天候續きしたので天日鹽の生產豫想を示した九月三十日迄に朱安出張所管內は六千九百萬斤、廣梁灣出張所管內は一億四百萬斤、南市出張所管內は五百萬斤總計一億七千八百萬斤に上り未曾有の記錄を作つたが十月に入つても鹹水量豐富のため引續き朱安管內は二十日迄採鹽することとなつたので其の結果は總體に於て二億萬斤に上るべく前年に比し五千萬斤の增收となるべく觀測さる

經濟

鮮米運賃
値上延期か　鮮航會立場に窮す

鮮米の運賃値上に就ては目下吉村東京鮮航會本部と協議中であるが鮮航會としては聯合會の要求せる詳細な數字も明示し難き狀態で今回は餘程立場に窮してゐる模樣であるから結局十一月一日よりの實施を延期することになる模樣である

入超累計
二億圓臺割

【東京電報】大藏省發表＝十月上旬十三港外國貿易概算額は別報の如くであつて前年同期に比し輸出に七千十五萬圓を增し輸入四百七十萬一千圓を減じ出超額に於いて五百五十一萬八千圓を增し引きつゝき好調を示した尙一月以降累計額は、

輸出	一、五五二、九二一千圓
輸入	一、七四四、一八七千圓
入超	一九一、二六六千圓

を示し年初來の入超額は遂に二億圓臺を割つた貿易の前途すこぶる有望であつて入超額は漸次激減の一途を辿るものと見らる

鮮內利下未定
異論が多い

鮮內銀行の金利引下につき十日鮮銀內理事が本府松本理財課長と會見した結果銀行集會所で組合銀行幹事會を開き先づ預金利下につき協議する所があつたが異論もあつたし愼重な研究を要するので決定するに至らず結局十一日に再開することになつた。

全鮮電話通話數

全鮮電話取扱局所六百廿二ケ所で取扱つた九月中の電話通話度數は市內外通話を合して廿二萬六千通話で、一局所當り三百六十二通話となつてゐるが、その內容を見ると、地方の近距離通信たる加入者外の通話が幾分減少し、都會地の通話は增加の傾向である

日銀限外稅引下

【東京電報】日本銀行兌換券限外發行稅は今春第三次利下げの際据置のまゝ据置かれたが更に今回の利下げにより日本銀行公定步合は年利にして商業手形五分四厘七毛となり現行限外發行稅の六分を下廻る事となつたので大藏省では日銀よりの申請を俟たず五分五厘位に引下げる方針で近く省議を開き決定の筈である、

九月煙草賣上高

九月中に賣上げた、煙草の代金は京城專賣支局管內九十四萬圓全州專賣支局管內四十九萬圓、大邱專賣支局管內五十二萬圓平壤專賣支局管內三十六萬圓總計二百三十一萬圓で四月よりの累計は千五百六萬圓に達した、前年同月に比すれば十二萬圓、同期間に比すれば百一萬圓の激增である

京城手形交換高　十日

枚數	三五四三枚
金額	二、〇六八、五〇九、八三錢

鮮銀券週報
（自十月二日至十月八日）

一週發行平均高	[illegible]
正貨準備	[illegible]
保證準備	[illegible]
一週末發行高	[illegible]

手形交換週報
自十月三日至十月八日（單位枚千圓）

	枚	千圓
小切手	一六、四三三	六、九五三
送金爲替手形	八一四	一、〇九九
約束手形	一、一六九	五五六
政府操金小切手	八九三	三、〇〇八
郵便爲替證書	[illegible]	[illegible]
公債證券	[illegible]	[illegible]
同利札	[illegible]	[illegible]
總計	[illegible]	[illegible]
合計	[illegible]	[illegible]
比全週增	[illegible]	[illegible]

取引停止取消

京城鐘路五の一八六熙星商店主任朴基模

◎株式◎

大株短期引跡

大新	八十八圓二	（十錢高）
鐘新	百卅六圓四	（十錢高）
久原	五十八圓七	（廿錢安）
東新	百五十七圓八	（四十錢安）

東株短期後場

	寄附	大引	高値	安値
新東	[illegible]	[illegible]	[illegible]	[illegible]

◎期正米◎

鮮內延べ（十日）

[illegible]

各地期米後止

先限▲下關三〇、四〇▲桑名十一番二九〇十二番九二▲名古屋三〇三一▲金澤二八、七八▲熊本二九、九五
大阪最終氣配廿一錢（一丁高）

◎市況◎

橫濱生絲後止

當限	一三四〇、〇〇
先限	一三六九、〇〇

京城日報

人口問題について(上)

下條統計局長と語る

東京　丸山生

人口食糧問題は暗默な世相を背景として、最も世人の注意を惹きつけてゐる。從來專ら學者や政論家の理論的遊戯の如く見られたものが、今日の如く現實的色彩を帶ぶるに至つたのは、偏へに不景氣といふ條件をもつてゐるからであらうと思はれる。殊に最近數年間に起つた内外の重大問題は悉く人口問題に關聯してゐるといつてもよい程である。即ち内には大正九年の財界反動、同十二年の大震火災、その後震災に過ぎない今春の金融恐慌と引續く不景氣の深刻化。外には大正十三年の米國における排日移民法の通過、昨年來の支那動亂による邦人の打擊と貿易の惡化等は世人の眼に日本の前途の行詰り感と共に人口過剩といふ惡夢を植つけたものに外ならない。大正十五年の人口増加九十四萬人といふ數字が今更の如く一種の恐怖感じを與へたのは怪しむに足らないのである。お籤に去る九月三日を以て發表された本年一月から三月の人口増加數約四十萬人に上つてゐるのを見て、世人は斯の割合を以てせば今年の人口増加は未曾有の數に上るであらうことを豫想して一層驚愕したのである。現にジヤパン、アドバタイザー紙の如きは「日本の人口は内閣統計局の示す所によれば年々百五十萬人の割合を以て增加しつゝあるもの」如く記し、これを基礎として人口問題を批判してゐるが果して一年に百五十萬人の增加とすれば今後二十年にして人口は九千萬人に達することゝなり、それこそ大變な問題である。右に關し厩島君はアドバタイザーの記述に重大な誤謬があることを指摘して下條統計局長に注意を喚へたところ、同局長は例の謙遜を發し、アドバタイザーの議論に年々百五十萬人增加とあるは本年一月から三月の人口增加數を單に四倍し、本年一ヶ年の人口自然增加をかくあるべしと推測したものに過ぎない。我國の出生數は年々年初三ケ月において特に多く、從つて人口自然增加の割合は他の各月に比して著しく多いのを常とし、これを以て一ヶ年の自然增加の概算基礎と見做し得ない。先般官報にて發表した數字にて明かであるが、この三ケ月間における人口自然增加は前年同期に比し二萬九千を減じてゐる云々といふ意味の意見を局長俵に送つたのである。これに關し余はなほ人口問題の基礎となるべきものをたしかめる必要を感じ、過日下條局長を統計局に訪問した。下條君はちよつと外務官といつたやうな貴公子的風采の人で、頭は頗る明晰で一時間以上も意見を交換したが、大抵余の考へに共鳴へられた。余は先づこの數年における人口増加と不景氣との關係についての疑問を述べ、人口原則によれば出生率と死亡率との曲線は並行するのを原則とするが、恐らく近年における人口増加は出生率に比して死亡率が減じた結果ではあるまいかといへば、局長はこれを肯定した

一道一品推薦の名產投票結果發表

總數六十三萬四千六百七十九票（無効五百五十九票）

一道一品推薦の朝鮮名産投票は去る廿日締切以來整理委員の手で慎重整理の結果總投票數實に六十三萬四千六百七十九票内無効五百五十九票差引六十三萬四千百二十票の多數に達し左の通り決定した

二六、三二五票　黃海道　北栗無砂米
五七、二五五票　京畿道　楊州栗
四四、四三〇票　平安北道　渭原端溪硯
三四、一七二票　忠清北道　芙江苗木
二七、七五六票　平安南道　平壤燒酎
三三、六六二票　慶尚北道　大邱リンゴ
二三、七九六票　忠清南道　鳥致院櫻苗木
一六、八〇三票　咸鏡北道　ツルチックシロップ
一一、六一六票　全羅南道　光州刷子
一一、一七四票　江原道　麟蹄蜂蜜
六、九七〇票　全羅北道　鳳東生薑
四、五三三票　慶尚南道　龜浦の梨
四、五〇三票　咸鏡南道　元山カラマツ苗木

京畿道

五三九一七票　素砂の桃
四八九七票　月谷里サツマ芋
四二九一票　漣川大豆
三三一二票　蒲鉾ソーセージ
一九二九票　江華花紋席
一七五五票　長湍大豆
一二〇五票　仁川醬油
四二一一票　朱安の鹽
三六四票　健稻油
一九九票　安養栗
一五三票　人蔘
一一二二票　廣州麯子
一〇三票　仁川藥酒
八四票　仁川燒酎
六三票　烏山リンゴ
▲九票虎皮▲六票安城鍮器▲六票江華苧布▲四票仁川白米▲三票松の乳▲二票開城糯米▲一票高麗磁器▲一票アルコール▲一票煙草▲一票館部豆

平北道

二六二六四票　義州牛
九四二〇票　南市の鹽
二六六六票　龍岩浦味付小蝦
二五二五票　乾蝦
一一〇三票　龜城牝牛
一三六票　熙川紬
一〇一票　義州大豆
一〇〇票　木材
五一票　金
▲二二票江界牛▲二二票大舘燒酎▲八票毛皮▲二票豆粕▲三票大舘江界大豆▲一票石首魚▲一票白菜▲一票瓦▲一票定州栗▲一票泰川茶

忠南道

一五二七五票　成歡甜瓜
六一八〇票　公州三嶋燒
四〇八七票　鳥致院リンゴ羊羹
四三三三票　リンゴカステラ
一六〇票　天安胡桃羊羹
一〇七票　論山の酒
五〇票　柳細工
▲一五票藍浦硯▲一五票カラスミ▲一二票牙山銀▲九票鷄卵▲八票毛皮▲八票白亭▲七票鳥致院最中▲七票河川杜肉▲四票鳥致院酒▲四票鳥致院菓子▲二票公州ハム▲二票蠶寧

黃海道

一四六二六票　黃州林檎
八五〇六票　載寧燒酎
七二二五票　朝鮮燒酎
五三五票　遂安栗
三五〇票　金川大豆
一三六票　長淵牛
▲三八票長淵小麥▲二三票瑞興石灰▲二一票海州酒▲一〇票毛皮
▲一〇票天日鹽細工▲一〇票鐵▲八票金川醸造酒▲六票信川リンゴ▲四票石首魚▲二票泥炭▲二票長淵燒酎▲一票鮎魚▲一票硯石▲一票風山炭▲一票金沙太棗

平南道

二二二八票　寧遠牛
一〇九四二票　德川亢羅
五三七〇票　竹中炭
一四〇三票　酸カルシューム
一〇九六票　安州官紗
三五八票　平壤ハム
二五〇票　孟山黃楊
二〇一票　寧遠材
一二九票　安州炭
八九票　寧遠麻布
七三票　寧遠蔘
四六票　寧遠蜂蜜
　　　　樂浪コンコ
▲三三票孟山麻布▲二〇票平壤ゴム▲二二票セメント▲一六票黃海綿▲一六票鑛物▲一票煙草▲一票牛

全南道

二六一六票　光州刷子
一一七七票　白棉油
三三三七票　トース（煙筒掃除用）
二二一七票　同福人蔘
▲二三票棉花▲二一票興農肥料▲八票毛皮▲三票同福牡丹▲二票海苔▲一票鍮器▲一票煙草▲一票白菜▲一票米

忠北道

一〇七〇三票　月明黑鉛
三五六九票　報恩大棗
三〇五三票　永同胡桃
二三八三票　天然炭
　　　　酸水クリスタル
三八五票　煙草
一八八票　報恩長壽酒
一二四票　永同曬葛
五八票　朝鮮紙
▲二六票稷川大根▲一五票美江カラマツ丸太▲二票毛皮▲四票デイリクリーム

江原道

一〇一九二票　月井里リンゴ
五四二二票　通川苗木
二八八七票　蘭谷ハム腸詰
二四七二票　蘭谷牛
二一五八票　支石市燒酎
九七〇票　蘭谷紅松苗木
三〇三票　洗浦カラマツ苗木
一一〇票　煙草
一〇四票　松の實羊羹
七八票　松の實
▲六票毛皮▲六票大豚▲四票大豆▲四票醬▲三票鍛京紬▲一票鮮蜂蜜▲一票明太▲一票歐羊▲一票校洞布▲一票雄雷石金

咸北道

五〇二一票　カラマツ苗木
七九票　麻布
▲六票漁網布▲二票明太▲四票北麻布▲二票牛▲一票大豆

全北道

一五七二票　茂朱殖産木炭
一二六九票　朝鮮紙
一〇一三票　井邑苧布
一〇二二票　錦山人蔘
九四七票　扇子團扇
六五七票　金堤米

慶北道

一四〇四票　大邱インク
一六四票　杞柳製品
一五〇票　朝鮮紙
五七票　大邱牛皮靴

咸南道

六一二票　咸南大豆
一一六票　咸興林檎

慶南道

四六三票　咸陽木器
一〇〇票　馬山清酒

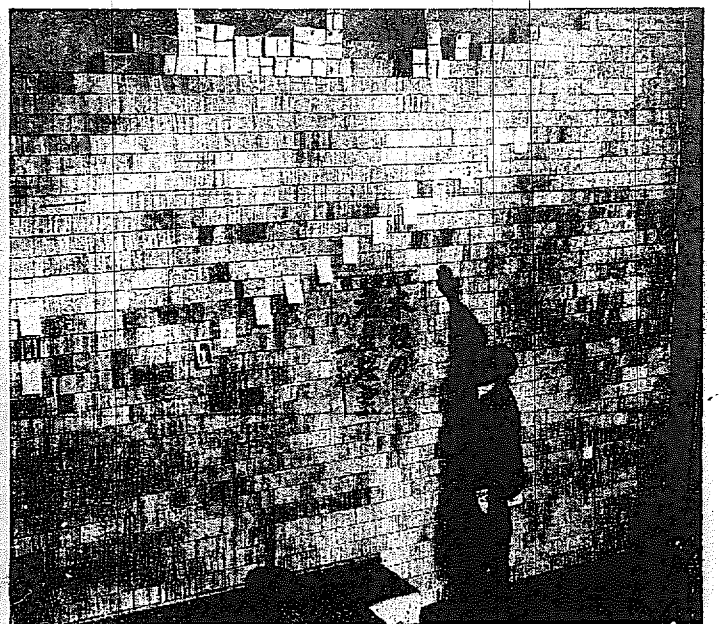

名産投票に使用せられた端書の一部

京電軍善戰して大實軍危く勝つ

山本をノックアウトしたが岩瀬よく食ひ止む

3—2

識見の戰鬪に豊のくるひなき鑑識眼をみせてゐる大邱と京電の聯盟戰第三日對京電戰は九日午後二時より豫定の通り京城運動場で擧行したが降りみ降らずみの怪しい天氣であつたにかゝはらず京城の熱戰に醉はされてゐる觀衆は早くから殺到しメーンスタンドは埋まり兩翼スタンドも大半人の流れが溜まいた午後二時十五分丸中（球）、鵜殿、安達三氏審判の下に京電先攻で開始された

	一	二	三	四	五	六	七	八	九	
大	0	0	0	2	0	1	0	0	0	3
京	1	0	0	0	0	0	0	1	0	2

京電押寄す

一回京電二一一ののち日置先づ右翼前にヒツトして矢田の猛打に二盗、續いて投手のモーションを盗んで栗原の球に三盗を奪ふ久保四球に敬遠せられて併殺せんとするを捕手三塁に爲殺して日置生還あと小打にすぎたが大邱代つて入らず二回三回共に波らんを起し乍らも兩軍點をなさずに終つた即ち二回京電凡退ののち大邱一死後岩瀬右中間にきれいな三塁打を放つて出たが柳田ボールを見物し安藤小打して歸り三回京電村方ライト球を左前安打で出て山本をノックアウトし岩瀬代り日置の二塁ゴロに村方封殺されたが日置二盗して捕手の牽制球ワイルドで逸したに乘じ一擧三進敵陣を脅かしたが矢内苦もなく三振久保凡打にすぎ大邱も一死後吉岡、宮武つゞいて四球を選んで捕手逸球に二三進中島の遊撃ゴロに吉岡本塁突入を企てゝ挾殺され安藤兒センター前にやゝ離球をあげたを日置好走好捕して阻む

岩瀬の長打

四回京電凡退して大邱一死ののち岩瀬また右中間に三塁打して柳田のバントに生還ボール岩瀬を追ふまに柳田一擧二進安藤（弟）の凡打に三進して、捕手逸球にゆう然生還し大邱勝越したがこの捕手逸球最後まで京電に祟つた、中川凡打次回兩軍入らず六回大邱安藤（弟）遊ひプレーをみせて京電凡退ののち大邱岩瀬レフトに二塁打して柳田の猛打に三進安藤（弟）またよくバントして岩瀬をかへす、尤も京電久保よく拾つて捕手よくタツチしたが岩瀬の足僅かに早かつた、これで大邱の勝を確實にす七回は兩軍小はらんあつたがものにならず

日置の殊勳

八回京電此日あたりやの村方三塁に敵ゴロを放つてヒツトにし同じく活躍してゐる日置一一ののち右翼越の火の出る様なライナーを放つて三塁打として村方をかへす、併しつゞく矢内定石を行かずに振り久保凡打して一點をかへしたにすぎなかつたが此日の日置攻守共に實技あり賞すべく、また三回、とこの回のチヤンスに矢内バントに攻めずして振りつゞけたのは何故か裏に大邱また三人凡退して九回京電また凡退、遂に三對二で京電惜敗す閉戰四時十分

京電	打數	安打	三打	犠打	盗塁	三振	四球	捕逸
(中)日置	4	2	1	0	2	0	0	0
(右)矢内	3	0	0	1	0	3	0	0
(投)久保	3	0	0	0	1	0	1	0
(一)長曾部	3	0	0	0	0	0	0	0
(遊)吉野	3	1	0	0	0	0	0	0
(一)香川	3	1	0	0	0	1	0	0
(捕)安谷	3	0	0	0	0	0	0	2
(二)今西	3	0	0	0	0	1	0	0
(左)村方	3	2	0	0	0	0	0	0
計	28	6	1	1	3	5	1	2

大邱	打數	安打	二打	三打	犠打	盗塁	三振	四球	失策
(右)吉岡	2	0	0	0	0	0	0	2	0
(遊)宮武	2	1	0	0	1	0	0	1	0
(中)中島	4	2	1	0	0	1	0	0	0
(二)安藤兒	3	0	0	0	0	1	0	1	0
(投一)山本	4	0	0	0	0	0	0	0	0
(一投)岩瀬	4	3	1	2	0	0	0	0	0
(捕)柳田	2	0	0	0	2	0	1	0	2
(三)安藤彩	3	0	0	0	1	0	0	0	0
(左)中川	3	0	0	0	0	0	0	0	0
計	27	6	2	2	4	2	1	4	2

京電の進境著るし

高橋慶太郎

大邱は山本をマウントに立てた山本は蜜家の正投手であつたが肩を痛めてから外野に退き、專ら長打者となつて一度の試合に二本の本塁打を見せたこともあつた。大邱には屢々投手に起用され、今度の内地遠征にも早大を破つたのは彼がプレートに立つた時であつた、今日は調子悪しく球速なく日置に一點を許し二ヒツトを與へてノツクアウトされ岩瀬代てよりは流石に絶好のコントロールに全く京電打撃を封じたかと思つたら八回に村方の三塁越安打の後ち日置絶好の右翼三塁打を飛ばして村方を還し一點を加へしめた京電の久保もよく投げたが岩瀬のねらひ打には施すに術なく宏谷のパツスとには三點を與へた京電は惡く戰つた近來メキ〳〵と强くなりあぶらものり此の强チームを迎へて三對二といふスコアで戰ふやうになつたのは京城球界の進歩を物語り大に賀しい

婦人の便秘に

ラキサトール

婦人は男子に比して便秘に罹り易いものであります。之には種々な原因がありますが婦人は社交上便意を抑制する場合多く。常に坐居を執り、運動不足を來す等に基因するものであります

然して便秘者は絶えず頭痛、眩暈、嘔心、腹部緊張、鼓腸等を起し陰鬱な日を送らねばならないのであります、之等を一掃するには常にラキサトールを用ひて便通を調へるべきであります。

ラキサトールには錠劑と粉末とがあつて全國の藥店に販賣してゐます。

發賣元　大阪市東區道修町　東京日本橋區大傳馬町

株式會社塩野義商店

據風呂

便利…高尚…安全

切斷三段くべたらわく石炭焚けば三斤。二十五分すぐ焚付く、一年に一回、湯も燃える煙突掃除半年に一回、二疊の台所におけるゝ使用者は皆不思議だと云ふ

特許

◎三十八圓以上……各種◎官廳證明あり、効能二十四項◎手六錢封入あらば解說書送る

發明與作元　釜山府大廳町通　小林商會　電話長百十六番

外科

植村病院

院長醫學博士植村俊二

京城永樂町二丁目　電話本局二一七九二番

女米茶　ほうじ茶

コウライ柳

水月堂

京城府觀水洞　電光八〇六番

設立明治三十八年

資本金六百萬圓

京城府南大門通一丁目十四番地

株式會社漢城銀行

頭取　韓相龍

電話光化門長七六〇番　振替口座京城二一〇五番

支店　南大門、東大門、西大門、水原、平壤、本町、鐘路、大和町、開城、釜山、大邱、大田

時計　貴金屬　金銀鍍金　寫眞機械材料一切　幻燈器

株式會社大澤商會京城支店

京城本町一丁目　電話本局長二六二番　長三三九番　長四八〇番　振替京城二三一番

ハミガキのみ

カモス齒磨

ヒリヒリとうを引き締めます

フタが取れます

刷子に一寸つけます

上下に磨きます

さしもの齒

三日目にはピカピカー

國產　優良化粧品　鹽歯　定價　十五錢

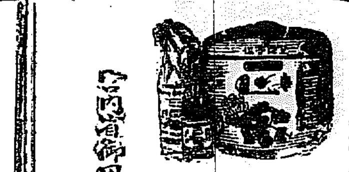

宮内省御用達

株式會社本嘉納商店

菊正宗

大阪　東京　神戸　小樽　釜山　各支店

くすり

山岸

京城府本町一丁目

藥種・賣藥・工業藥・卸小賣

醫療器械・化粧品

合資會社山岸天佑堂

營業分類　藥局　電話本局二〇一四　卸部　二一七二　賣部本局　三六一五　分店　（局）二八九六　振替口座京城二〇三番

内科　胃腸病

石川醫院

京城明治町二丁目公設市場前

電話本局　一三九〇番　三五九番

三南地方を視る（完）

一記者

記者は最後の一夜を黄登の驛前片桐氏の別莊に過ごし旅を過めたのであつた。その夜雨がざつとやつて來た。旅行者に取りて雨は禁物であつた。しかし田園のためには偶然の慈雨でなければならぬ。けれども今夜の旅行者は明日の天候を氣にする必要がない地位に居るのだ。記者は心おきなく片桐氏を通じて三南耕人のために大杯を乾した。

三南は羨望の的となる

三南は富む、朝鮮のいづれの地方から見ても耕地の面積が廣いばかりでなく反當たりの收穫が甚だ多い。交通機關がその便に缺けるといふけれども、ともかく鐵道は湖南線があつて幹線を成しすでに南朝鮮鐵道の計畫は立てられやがて會社創立工事着手の段取となるであらうからこれから交通の連絡も湖南の西端から全南の南端、それから麗水から南原、南原から光州へ縦貫した奥地征服の鐵道もしかれるであらう。加ふるに海の方の交通は湖近海航路の經營するところで完全とはいひがたきにせよ余り乏しきを感へない狀態である。港灣の施設は常に官民當局の問題となつて居るやうだけれどもそれは零無の地に有形を持ち來たすのではなくて

有形の地により便利なる

施設を施加しやうとする要求の聲全體よりいふときは不斷の事務ではないかをおもはしむることすらある。」

しかしながら記者の最も愛とするところは三南がしかく富み、富むからこそもつと富ましめたいとあせるのは自然の情なりとはいへこれからさき施設の進展を示しうるかにある。「一反歩三斗とか五斗しか取れぬ畓へ資本をかけてこれを一石にした。五斗が一石になつたのだから更に資本を投じたら石が二石になるかといふとさうはまゐるまいとの疑ひがある。内地の例を擧げてまだ

進展の餘地があると斷言

し得るにしては朝鮮の氣候を考へねばならず、風土を考へねばならず、勞働能率を考へねばならず、經濟と同じ程度を朝鮮においても實示し得べしとは實證を踏みて實證でなければならぬ。かういふ實驗が三南の技術官にも民間實業家にも有りすぎるやうな氣がしたことは遺憾に堪へない。」

記者は僅か十日ばかりの三南の旅によつて得たところの印象をダラ〈と牛のよだれのごとくこゝまで書いて來た。それも身邊のいそがしさに記錄したことを遺憾におもふ。しかしこれまで余り地方紹介の記事は半島の新聞に見えなかつたやうにおもへたのでわざとそれを記者は買つて出たのである。記事として成功したともしないとも記者は大して氣にかけて居ないのである。」

平安南道

第一回陸上競技 運動日和に好記錄續出

西鮮體育協會主催の第一回陸上競技大會は朝鮮神宮競技出場選手選考を兼ね九日午前九時から箕林里公設運動場で擧行絶好の運動日和に惠まれて好記錄續出し大盛況であつたなほ大會優勝旗は府廳對抗リレーの勝者鐵道局がこれを獲得し大會優勝カップは本大會で最も優秀な記錄を出した走り高飛の勝者に授與された各種目の成績左の如し（平壤）

トラックの部

▲百米決勝一着林仁植十一秒八▲二着岡田▲三着崔作鉉▲二百米決勝一着金萬式二五秒六▲二着南七星▲三着徳田▲八百米決勝一着李基石二分十九秒二▲二着申湖淵▲三着松島▲四百米決勝一着李仁源五十七秒二▲二着浦田▲三着沈明鎬▲一千五百米決勝一着趙貴淳四分五十五秒八二着李培石三着李承永▲五千米決勝一着趙貴淳十八分十八秒二▲一萬米決勝一着金鉄壽四十一分三十五秒▲四百米リレー一着鐵道局四十九秒四分三▲二十六哩四分一マラソン一着張鶴洙二時三十七分三十秒二着金元德三着金日珍▲千六百米リレー一着平壤中學四分一秒二着崇實三着商業

フキールドの部

▲槍投一等崔金四五米三〇二等崔龍元四三米四一三等山田三五米七〇▲圓盤投一等崔龍元二七米七〇二等趙俊植二六米一六三等須賀二四米七五▲砲丸投一等崔谷一二米三二等須賀八米五三三等張俊植七米九五▲ホスジャンプ一等崔谷十二米四五二等深堀一一米六一二等河野一一米四三▲走幅飛一等河野五米四二二等桂命六、五米二五三等竹内五米一三▲走高飛一等深堀一米六五二等山田一米六〇三等李萬益一米五五

平南代表選手決定

京城で開催の朝鮮神宮競技大會に平安南道を代表して出場する選手は九日午後八時から府廳樓上に臨時競技會を開き九日公設グラウンドで豫選を兼ねて擧行した平安南道體育協會主催の陸上競技大會の成績優秀なりしものより詮衡左の如く決定したなほ選手は府廳の指揮につき來る十五日の夜行で出發する（平壤）▲百米金萬式、呂在鉄、李仁燮、金永鎭、竹内▲二百米竹内、金萬式、呂在鉄、李仁燮、金永鎭▲四百米金萬式、呂在鉄、李仁燮、金永鎭、李萬益▲一千五百米林覺淳、金祥瑞、有澤、吳振環▲五千米林覺淳、金祥瑞、有澤、吳泰環▲八百米リレー、金萬式、呂在鉄、李仁燮、金永鎭、▲一般の部百米、二百米、林仁植、▲槍投崔谷、野田、▲砲丸投崔谷、山田、野田、▲走巾飛崔谷、深堀山田、竹内、盧在根▲走高飛崔谷、深堀、盧在根、山田、李萬式（平壤）

西鮮自轉車競技大會

鎭南浦平每支局主催の西鮮自轉車競技大會は八、九兩日公設グラウンドにおいて開催された鎭南浦としては約十年間も絶えてなつた催しとして非常な人氣を呼び觀衆一萬に達した選手は京城、平壤、黄海道各地より出場し未曾有の盛況裡に午後六時終了した（鎭南浦）

南浦郷軍射撃大會

鎭南浦在郷軍人分會では九日午前九時より麻山里江岸射撃場において秋季射撃大會を開催したが多數の參加者あり平壤七十七聯隊より現役兵の應援もあり本年は非常な好成績で從來のレコードを破り左の成績をあげ盛況裡に六時終了した（鎭南浦）

一等	四五點	佐々木環
二等	四四點	森山龍之助
三等	四二點	南茲作
四等	四一點	吳吉次
五等	三九點	吉田啓三
六等	三七點	太田麟三
七等	三七點	宮本忠吉
八等	三六點	古本義夫
九等	三五點	岡谷修二
十等	三三點	須田政勝

（十等以下三十等迄省略）

三菱捷つ 對平鐵野球 5—4

九日平鐵運動場グラウンドで開催した三菱對平鐵定期野球試合はファンの血をそゝり、おびたゞしき人出でスタンドを埋めた、球審北、壘審小島氏先攻三菱は二回三回四回に各一點づゝを獲得して勢ひを示したが平鐵四回裏にチャンスに乘じ一擧四點を占めて形勢逆轉したが三菱は七回表で一點を入れ同點となり九回表でなほ一點を奪取して五對四で快勝した、メンバー左の如し（平壤）

三菱　谷原　田井　小柏　荒　館　原　村吉　鈴
6 7 9 2 8 1 3 4 5
平鐵　田岡　田村　西弟　松野　村　田　黒波　吉西　小黒　平藤　大
9 4 3 7 8 6 5 2 1

試合終りて金子大鐵京城支局長はほえある優勝旗を三菱軍に寄附して幕をとぢた

南雲少佐講演

鎭南浦在郷軍人會では在郷軍人に對する南雲少佐の講演會を八日午後八時半より商業會議所樓上において開催されたが在郷軍人その他多數の參會あり同少佐は事變勃發當時の實情と第一線に臨んだ際の實例を示し詳細講演するところがあつた（鎭南浦）

開教記念講演會

鎭南浦東本願寺では七日午後八時より開教五十周年記念講演會を開き特派布教使相原顯雄師の佛教の本質と題する講演があり非常な盛況であつた（鎭南浦）

龍鐵倉庫勝つ

九日午前十時より平壤鐵道球場で開催した龍山鐵道倉庫對鐵道局購買部野球戰は十五對三で龍山鐵倉庫の勝となつた（平壤）

平南雜爼

◇…平壤府八千代町李春華（二七）は九日朝平面の金元洙（三二）と西城里飲食店内で出會つた二人連れで八千代町飲食店で飲酒したが李は一圓五十錢しか持合はせかないので李に五十錢立替へ出せと言つたのが原因で大喧嘩を演じ平壤幸町派出所の厄介となつた

◇…平壤松井手商會店員金灘淵（一六）は八日殖産銀行より百十圓を受取つて歸途行方を晦したので商會では大に驚き直ちに捜索を平壤署へ屆け出た

◇…平壤公設市場で雜穀雜貨類に限り八月廿日から米突法を實施して居るが昨今漸く白米のみはキロで賣買が行はれ菓子類及び肉類も南京豆から米突化されつゝあるが砂糖とか豆類等は賣る方も又買ふ方も不安や疑心でうまく賣買が行はれず矢張り自然百匁とか一斤とか云ふ頭で取引されて居るので將來は一層の勵行を加へ米突勵行に勤めて居るが或る雜貨店で調査せるに六百二名の購買客中二十名が客の方から何グラムをと注文せるが是れ等客は悉く官吏風態の者で購買の主要客たる云ふべき婦人連中には絶對に米突で買ひに來る客は未だないそうである

◇…平壤郵便局では郵便振替を開始する場合の計數資料として本年四月一日から五日間の郵便送金額を調査したが引受けに於ては第一種六千二百九十四通合計四貫四百五十六匁第二種七千九百七十八通の四貫百二十匁第三種三百十八通の四百二十四匁であるが一日百通以上の府縣は、大阪府東京都、兵庫、山口、鹿兒島、大分、佐賀、愛知、岡山、和歌山、福岡、京都の各府縣であるが右の内和歌山兵庫の兩縣は七十七聯隊の愛國郵便の關係上比較的多い

黄海道

海州高女增築上棟式

寺尾組松田寅氏が工費八千八百圓で建築を請負つた海州高女校の增築は豫定通り進行し七日午後四時から關係職員および海州高女職員約四十名を招待して上棟式を擧行したが工事は十一月末竣功のはず

招魂祭と武道大會

朝鮮警察協會では警察署長會議出席中の警察官を中心として七日午前八時から海州武道館で殉職警察官の招魂祭を行ひ支部長以下各署長の祭典あり終つて警察部および管下十四警察署對抗の柔劍道の優勝戰を擧行し開始劍道では海州署柔道では警察部が優勢であつたが決戰の結果柔道は金川署劍道は海州警察署が最高點を占め午後六時戰ひの幕をとぢ支部長佐々木警察部長より右兩署に優勝旗をそれぞれ授與した

浦項、敦賀間道命令航路開始 島谷汽船が九日から

關北東航路として開北東航路は本月より島谷汽船會社によつて開始さる事となつたが十月の出航日は次ぎの通りである

▲往航　浦項發　九日。二十三日。　敦賀着　十三日。二十七日。
▲復航　敦賀發　十四日。二十八日。　浦項着　二十二日。五日。

しかして往航の途中は蔚山、釜山、及び元山の各地へ寄港するはず（大邱）

平安北道

モヒと藝妓 菜の葉 懲役二年に處せらる

既報モルヒネ中毒のため密賣した新義州浪花樓抱藝妓菜の葉こと姫はる（二二）にかゝる公判は七日新義州地方法院で開廷され即日懲役二年に處せられた藝妓に依賴されてモヒを密輸した支那人も同時に懲役二ヶ月に處せられた（新義州）

自轉車泥

住所不定無職金利真（二七）は數日前新義州東里朴任基（三〇）と共謀し二十日午前三時頃同沙里院東里三番地武一郎方の自轉車一臺を盜み逃げたのでその一臺を金十五圓で賣却し飲み食ひに遊興せる金利真は沙里院署に認知されて御用となつた（金川）

積雪六寸 厚昌郡の山に

平北厚昌郡東興面附近の高い山に數日前降雪あり中腹から上は白皚々と積り五六寸積つたやうである（新義州）

慶尚南道

内鮮聯合高等課長會議 十五日開催

朝鮮よりの渡航勞働者及內地在住の鮮人勞働問題等朝鮮と關係の深い山口、廣島、岡山、長崎各縣と朝鮮總督府關係高等課長會議は從來內地府縣各縣にてしばしば合せ會議を開いたが來る十四日慶南警察部が中心となり內鮮聯合高等課長會議を開催する事に決定した（釜山）

洛東江改修工事 起工式擧行 總督の臨席を俟ち

洛東江河川改修工事は總督の臨席を仰ぎ起工式を擧ぐるばかりになり本月下旬起工式の豫定なりしが總督の赴任を俟つて擧行さるべく從つて日取り並に式場の位置等も未定であると（釜山）

聯合野遊會

慶南道廳有志と記者團聯合會にては九日金海方面に野遊會を試みたが金海郡職員組合および金海郡職員組合と同地方有志の歡迎あり問題の一川發電地視察を兼ねて仙岩の古蹟をたづねて後相遊會を催し本社名義投票で第一位に當選せる鎭海邑の土産を贈られ歡を盡くして散會せるは夕刻六時頃（釜山）

南鮮片鱗

◇…八日夜內地視察旅行の途についた慶南教育界から選拔された內地女教員視察團の一行は師範學校の澁野宗一氏の引率で內地を視察したが內地での場合歡迎會の席上で洋食でも出されてはマゴつくとさすが女性だけにありそうな氣にかゝつて早速鐵道ホテルへ姉内支配人を訪ねて一同食卓の如く席につき出されるお料理をつゝましく擦内マネジヤーの如才ない說明を熱聽しながら食事したがどうか內地で洋食を出された時あはてなさるなよ…

◇…釜山府では火大旺から南鮮へ突き拔ける大トンネル工事を考へついたと噂ふる者あり當初は大仕事を次ぎから次ぎへと立案する處に腕もあれば頭もあり一面又危險もあり矣

養鷄視察

慶南養鷄組合一行五十名は八日朝釜山着の上大新町中島町各方面の養鷄場を視察の上東萊に赴き邑内及び釜山の養鷄を視察した（釜山）

船匠講習會 本月下旬から

釜山府の絶影島に在る造船工場は沿岸各地方に造船業を營みつゝあるが近來構造の發達につれて大型改良船の使用も多く從來の和船式は漸次廢退さる狀態なるを以つて釜山府では船匠の講習會を開いて更に新式の造船技術を習得させ時代に順應する必要を認め水産試驗場造船部とも協力の上本月下旬より十八日間の豫定で大谷、齋藤兩技手を講師として大體左の如き課目に付て行ふ由▲神戸造船所助規則▲沖合漁船檢査規程▲造船用算術▲設計製圖法（釜山）

慶尚北道

出場選手を激勵

來る十四日から京城で開催の朝鮮神宮競技大會へ出場する慶北代表選手は既報豫選の優勝者五十名に決定したが本道では十日午後一時から一同を道會議室に招集し上内大部長、府尹、警務課長その他が列席して道知事代理として出場に對する激勵の訓示を與へかつ又豫選大會における優勝者にメダルを授與する處があり後各部の監督は居殘りて出場に際し種々打合せを行つた。（大邱）

本妻と共謀 不義の子を殺す

慶北尙州郡龍頭面東明洞金龍用こと（三七）は夫を亡くして以來孀婦を守る昨年八月頃より同郡龍頭面洞李秋實（二七）と情を通じ遂に妊娠するに至つたが、本年九月二十三日鄭魯金小砌方において男子を分娩した。處が李の本妻金月生（二五）はそれをきゝて喜ばず、金月生自身もまだ一人も子供がない事とて二人はひそかに共謀二十四日午前十一時頃嬰兒を壓死せしめた事が所轄警察の探知する處となり、關係者は

全羅南道

神宮競技選手決定

第三回朝鮮神宮奉讃競技大會に全羅南道代表として左の選手を派遣することに決定した（光州）

庭球

光州（李宰宇、崔錫采）木浦（金鍾賢、池錫鍾）光州（金錫洙、崔東文）（吳林川、南千代子）（島田政代、千葉政子）（山崎永、時子テイ）以上光州女學校

陸上競技

▲百米養主（木商）金喜淑（高普）▲二百米金秀化男（木商）金喜淑（高普）▲四百米木村同▲一萬米池桂宣（光農）▲五千米五百米金光佐（光農）▲千六百米リレー高在主金喜淑李南平明聞（以上高普）▲圓盤投即春一（光師）不明加（高普）▲ヤリ投古川造對（光小）大秀一（木商）▲走巾跳安東圭（木商）姜泰俊（師）▲ホスジヤンプ同

佛教慈光會 開設打合せ

光州佛教各派の聯合にて光州佛教慈光會なるものを作り行路病者の收容をなす計畫なりしが愈々九日右計畫に關する協議の打合せをなした（光州）

リレー選手を迎ふ【咸南の巻】

端川驛から

自車 立石選手

編輯局長足下

內地人二人しかゐないと聞かされた五老驛について悲壯な決心もふつとんで職苦笑し五老の沿線に現在著名な臣とてはない様だがそれでも大鐵山鐵、金、銀、亞鉛、石炭等の大鑛山を控へ十五萬キロの發電計畫して一萬七千の勞働者によつて東洋一の大工事中の赴戰江の朝鮮水電を後に持つてゐるだけに、移住する內地人の數は年々激增して數年後に來るべきけんらんたる夢は次々と現實化してゐるといひます。盟年を思はせる稻のふくよかな畑中を咸鏡南部線の北鐵乾燥川まで約廿七里の間フォードに揺まれて突走つた時私は內地人の發展性を喜んだものです

運轉手共に入乘こんだ自動車は北靑、新昌港、遮湖、利原等を恰も道の小石を一つ〈拾つてあるく様に可愛いぬつて進んだがこの自動車を經營する小松氏の好意で運轉手、車輪共に選拔されてゐただけに比較的樂であつたがそれでもあと廿里あと十九里と距離を流し見ながら端川に近づくことを樂んだ程、車中にお尻のバウンドを繰返して而も二月に子供につかれるゴムマリの苦しみを味はつた譯であるから道路において、その文化の施設においていかに充分ならざるものであるかを感知したのであるが、大正、米、麻布、北靑舗を通過する北靑を中心に、そしてそれらや水產物の貿易港たる新昌港を中心に、明太魚の漁業地として名高い遮湖を中心に或は又、附近の平野に產する穀物とタバコとを產する利原を中心にその開發のためいかに多數の內地人が入り込んでゐるかを目の前に見て、いさゝか私は驚いた。驚いて私は喜んだのである。心强くなつてお尻のバウンドの落ちついたあいま〈にたのである。紅葉の猛將山岳選手は樽々居眠りしては裂翅の傑に頭を垂れる。城津の燈も目がすつかりくれてゐたゝめその嬰をあきらかに出來なかつたので押して居た渡の方が恐ろしさもなく、山上はるかにさえる秋月を自動車から眺めただけでこれをこえて端川についたのは豫定より遙に早く午後八時五十分、古村邑長に迎へられてうどんの御馳走に預かつたときたまらぬ愉快でありました。やゝ寒さを感じて來ました。行先の咸夜の寒さがおもひやられます。」

國手にして實業家 八面六臂の井上さん

咸興大和町を壓して立つ煉瓦造の大病院は咸興民間の道評議會議員、府評議員、學校組合管理者、藥業組合長と幾多の公職を兼ねる井上通氏の本據である。井上氏は大分縣玖珠郡東飯田の産、明治三十九年渡鮮、咸興に開業以來殆ど絶無の北鮮に數千萬患者に再生の感謝を受けつゝ事業も年と共に加はり大正十一年には現在の如き大病院も新築されて一昨年咸興發電會社が朝鮮水電企業の組によつて生るゝや選ばれてその會長となり咸興、定平、洪原三郡聯合の會社獲得期成會の首席委員としてよく水電の事業の歩の開發をはかり郊外に窯業工場の設立を見るに至つた功績は咸興市民のひとしく感謝する處である。郊外井上農園は將來らんとする成工式に際しては特に總督閣下もこれを訪ねた程である、贈さ一萬五千圓（寫眞は井上病院と井上氏）（右）

佐川寅次郎氏と丸二商會 土木建築界の雄

佐川寅次郎氏は島根縣那賀郡大麻村の出身で當年四十二才の働き盛り明治三十九年七月渡鮮大正五年まで十ヶ年京城に在住土木建築請負工事に從事し大正九年七月咸興に移轉し咸興聯隊新營工事に從事し以來國人開發し聯隊兵營、高等普通、咸興慈惠醫院、元山高等女學校元山中學校道廳寄宿舍行成興支店新築等の大建築をはじめその他大小の土木建築工事を請負施工し本年度における工事請負額は四十萬圓に達し重なる工事は請負金十九萬二千圓の二等道路並に咸州郡山鐵道新設鐵道路敷設工事へすでに七歩方の進行、並に請負金九萬五千圓の甲山大橋は最新式鐵筋コンクリート橋にてスパン六十三尺十一連の大橋で本年十一月竣功の豫定その他惠山鎭郵便局新築工事等竣功のものも大半あり商事部は大正十年土木建築諸材料器具を販賣すべく商號丸二商會を創立昭和八年經營して居たが同十五年に至り更に業務擴張の爲合名會社丸二商會に組織を改め支配人阪出重雄外店員十數名を督勵し經營中で重なる販賣品および取扱特約代理店左の通りである。（寫眞は丸二商會と佐川寅次郎氏）

土木建築諸材料器具販賣店▲昇米建築金物類販賣店▲愛國セメント株式會社咸興代理店▲三井物産株式會社特約店▲小野田セメント石灰咸興代理店▲南滿洲鐵道株式會社撫順炭特約店▲海軍燃料廠官製煉炭特約店▲日本石油株式會社特約店▲日本鉛鑛株式會社特約店▲日本工具株式會社特約店▲多木肥料株式會社特約店▲東京海上火災三井物産保險部代理店▲淺野スレート株式會社特約店▲三菱製鐵製品特約販賣店▲有隣生命保險株式會社代理店▲愛國生命保險株式會社代理店

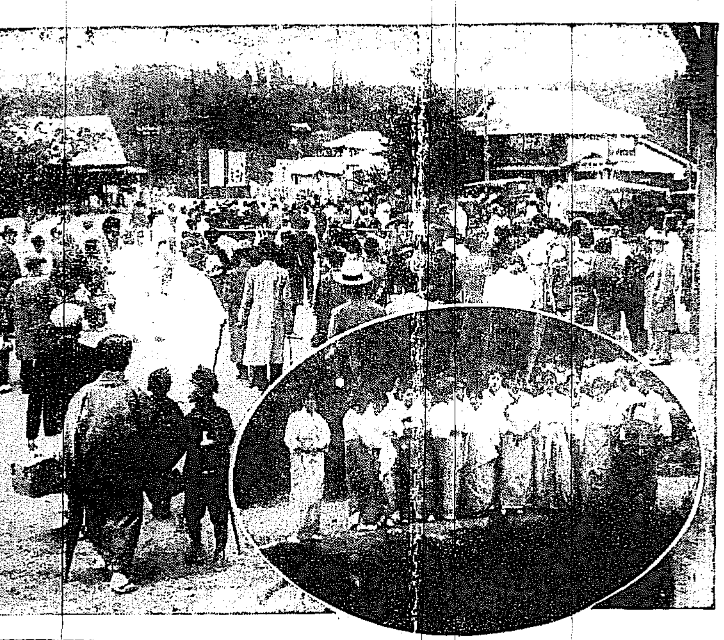

開城栗拾ひ大會 一行彩雲洞へ向ふ（圓內）一行を迎へた開城券番妓生

唐墨以上に書榮えする
不易墨汁（フエキボクジウ）
つや〈した墨色のあと
それは不易墨汁によつてのみ知る鮮かさです。
事務用、習字用、廣告ビラ書き用には無論のこと　封書の表書きではあら〈かしこ迄ほれ〈する
ペン先でもよく書ける
フエキ墨汁
（御徳用向）マーク用其他大量御使用には一合罐以上一斗入迄各種
（有名文具店、紙店、雜貨店にあり）

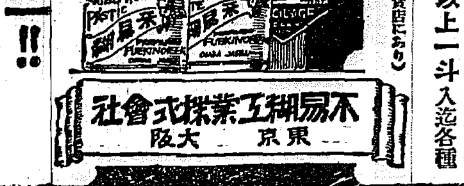

不易糊工業株式會社
東京　大阪

日本卓上糊元祖
不易糊（フエキノリ）
日本一!!
品質の優良なる點に
創製の最古なる點に
賣行の最大なる點に於て
論より證據!!
常に最大の需要家より御用命の光榮に浴しつゝあり
（全國文具店、紙店、雜貨店にあり）
南滿洲鐵道株式會社　陸海軍及各工廠　八幡製鐵所　川崎造船所　京都帝國大學　三池炭鑛　住友鑛業會社　大阪市電氣局　大阪朝日新聞社　大阪毎日新聞社

一番ツキのよい水ノリは
不易ゴム糊（フエキゴムノリ）
にせ物あり商標に御注意

元鳳山郡屬の 瀆職事件
親族と共謀して 驛屯土をごまかす

元鳳山郡屬某は鳳山郡金人面儀中里所在驛屯土に關する數百町歩の土地をその親族たる某外數名の名義で買收し瀆職行爲に出で居る事が發覺し一大問題を惹起して居る、元來該土地は北栗面在住の内地人某の手に十ケ年賦で公賣されてゐたものでその内地人はこれを總て小作に付して居たが小作料の徴收が思はしからず結局收支償はない所から三四ケ年にわたり拂ひ込んだ數百圓の年賦金を總て買約取消しの申請をその筋に提出したので自然該地は元の國有地に逆戻りしたものである然るに郡屬某はその擔任事務が驛屯土係であるを奇貨としその親類金某を使嗾し金は公然該土地の貸付を得たりと稱しこれを全部小作に附し

小作契約書 まで作製せ

しめ不法利得を占めんとしたが小作人等は後日に至りそれが總て不正行爲である内情を知り金、某等は是非を爭はんが爲鐵中里所在の農民數名をうまくいひくるめこれ等の名義で貸付權を得せしめ數十圓の貸付料を納附させて置き今度は手をかへてこの貸付權者には何等の通報も發せず本年二月該土地の價格をうんと引下げ右某某の親類尹外數名々義に公賣の手續きをとり實際は某の所有地としてしまつたもので

馬鹿を見た

のは正式に貸付權を獲得した數名の農民等で彼等は某等の言を信じ貸付權さへ得て置けば將來公賣の時自分の手で買へるものと思つてこれを唯一の樂みにして居たものが、前記の如く、いつの間にか他人の手で、しかも意外の安價で買とられたのみならず前記の事情で昨年および今年とも小作料としては一粒の粟も手に入らないのにいよ／＼業をにやしこの際飽までも當局の非事を追究して公正な裁斷に待つといきまいて居る（沙里院）

京畿道

鮮人側の市民大運動會
終日どよめく

仁川鮮人正會主催の朝鮮側市民大運動會は九日午前七時半から山根町公設グラウンドにおいて擧行された、出場選手三百五十名、盛大なる入場式の後競技に移つたが觀衆十重二十重とグラウンドを取卷き終日どよめき渡るやうな賑ひであつた、仁川記錄を破つた主なる記錄左の如し（仁川）

◇走高跳　金大伸（一米五七、仁川記錄一米五五）
◇走幅跳　吳璣換（五米九〇、仁川記錄五米三四）
◇砲丸投　金鍾吉（一〇米七三、仁川記錄九米一二）
◇圓盤投　金鍾吉（二八米九二、仁川記錄二七米）
◇月尾島一週マラソン　一着趙作相（三五分五九秒五分の四、仁川記錄三六分二九秒）

公職者の妾 女私娼
十五の小娘

この程仁川署に檢擧された數多の私娼の中に金慶子（一七）といふ少女がある、警察では十日朝釋放に際し仁川病院において檢診したところ惡性の花柳病におかされてゐることが判明しさすがの警察官もあきれ返つてゐた、金慶子は仁川外里某公職者の妾女であるが活動寫眞が飯よりもすきで毎夜の如く館に入りびたつてゐるうち昨年の秋頃樂士に誘惑され家を飛出したもので最近は外里二三三許哲增（二）方でひそかに婦をうつてゐたのである▲金谷里一一飲食店金永玉方雇ひ女金蓮花（二七）は九日午後一時四十分頃荷物を買つて買ふ約束で某飲食店で同金甲を檢擧された

仁商交通部會
部長は小林氏

仁川商業會議所では八日午後四時から交通部會を開催、正副部長の選擧を行ふたところ部長に小林氏、副部長に川北田獅二郎氏が當選しなほ毎月十六日に部會を開くことに決定した

長岡將軍來仁

帝國飛行協會長長岡外史將軍は十日午後零時廿分仁川着列車で來仁、府の山内□□主任の案内で月尾島での飛行を視察した

在郷軍人射撃會

在郷軍人仁川分會は十六日午前九時から長崎里射擊場において射撃會を開催する、當日雨天の際は廿三日に延期。

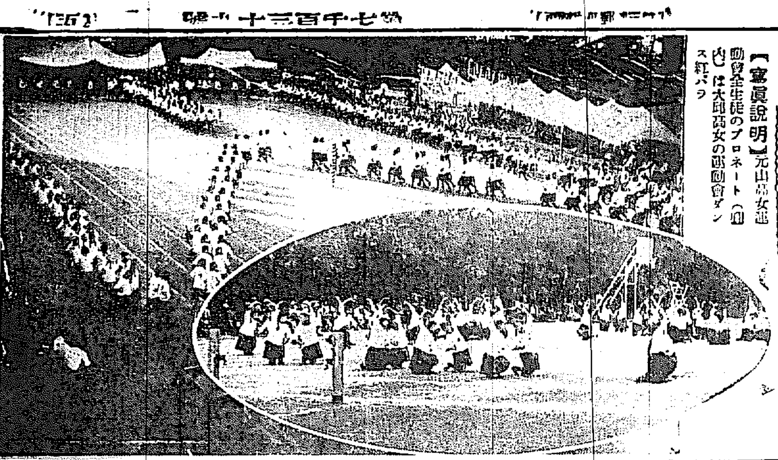

【寫眞說明】元山高女運動會全生徒のプロネート（圓內）は大邱高女の運動會ダンス紅バラ

咸鏡北道

國際鐵橋 竣工式
來る十六日 豆滿江畔で

上三峰國際鐵橋の竣工式は來る十六日と決定當日の式場及び宴會は鐵橋下の豆滿江河原で催す事となつた當日の來賓は約四百名で間島局子街、龍井村等の三地から特に臨時列車を運轉し臨場を賑はすべく、なほ工事請負者たる荒井組では煙火の打揚げを爲し祝意を表すべくそれ／＼準備中にあり又一面上三峰住民はこの意義ある國際式當日を盛大に祝賀する爲め一般市民の、會合を催し打合せた結果當日は旗行列及び假裝行列夜間は提灯行列をなす事に決議し之れが設備委員として高田徳三、坂口時次郎、文淡興、尹大範の四氏を選出し目下準備に奔走して居る

警官武道大會

本道警察官武道大會は四日午前八時から羅南武道館で開催劍道部は雄基警察署、柔道部は羅南警察署の勝利に歸しそれ／＼優勝旗を授與された又柔道部個人試合は一等羅南署劍藏、二等清津署野澤文一、三等羅南署佐藤仲藏、四等同山本郁文、五等會寧署香山鐵一劍道部個人試合は一等羅南署安中友恒、二等雄基署阿部重吉、三等羅南騎兵隊山田、四等明川署小澤牧之助、五等富寧署中村勘一郎の諸氏順序であつた

咸鏡南道

腦脊髓膜炎 流行警戒

北靑郡俗厚面では九月から腦脊髓膜炎が流行し罹病者廿三名死者十三名を出したので元山署ではこれが豫防につき警戒を加へ類似病者を調査中である（元山）

元山高女陸上競技

元山高等女學校第四回陸上運動會は八日擧行體操および競技等四十三回あり優勝旗は左記得點により四年B組が獲得した（元山）
六〇點四年〇、五五點二年〇、四七點三年〇、三七點四年〇、三六點三年〇、三一點二年〇、二三點一年〇及〇

署長を相手に 賠償訴訟
久東茂二太氏等が 署長排斥陳情

咸南新浦披露の有志久東茂二太外二氏は三日來城辯護士瀨□□與と何事か協議中であつたが七日遂に久東氏は新浦披露警察署長服部治氏を相手取つて共同事業を妨げかつ資本家を脅取りしたとの理由により二千圓の損害賠償請求訴訟を起こすと共に道當局へ同署長排斥陳情をなした。同地は近來流行の不成績から極度に不況に陷り市民は兩派に分れて相排斥する傾きありこの間に處して署長服部氏も微妙な立場に陷つたものらしい（咸興）

老童庭球戰
紅軍大勝す

咸興老童庭球聯盟は八日午後三時から高女コートで第一回大會を開催したが腕は二の町でも口ばかりは達者な連中揃ひのこと、觀衆の爆笑裡に野次戰、小細工戰の秘術で觀衆の腹をねらした。戰績左の通り＝〇勝×敗＝（咸興）

紅軍　白軍
◎高橋、赤澤〇　×小川、飯塚
日暗、船木×　×伊東、牧
永島、田中×　〇平岡、降旗
岡田、目暗×　〇服部、名越
水谷、松坂〇　×服部、名越
松本、岡村×　〇江頭、片山
渋、白樫〇　×大槻、藤田
〇渋、白樫〇　×金、降旗
中川、築原×　〇畠山、高橋
〇水谷、松坂〇　×畠山、高橋

記者團慘敗
對憲兵隊庭球戰

咸興憲兵隊の熊と稱して組織した咸興記者團庭球倶樂部は十日午後二時から法院コートで咸興で一番強いチームと目ざす憲兵隊に挑戰したが左記戰績で記者團慘敗の憂目を見た（咸興）

憲兵隊　記者團
相田、佐藤一｜一三永島、吉田
長須、大賀三｜一永島、吉田
◎長須、大賀三｜〇平、入谷
〇久保、宇留三｜一水谷、松坂

鍾城郡物産品評會

鍾城郡農會、鍾城郡畜産同業組合主催となり來たる二十六、二十七、二十八日の三日間鍾城公立普通學校で鍾城物産品評會を開催するが協贊會も成立し同時に左の事業をなすと

▲教育品展覽會▲各種展覽會▲畜産品、栽培兵他手藝品、▲内鮮藝娼妓演藝▲煙火打揚▲風船の飛揚▲ラヂオの設立▲人探し、福引

なほ餘興として二十六日は、各種競技會、（自轉車競技、競馬、マラソン、大弓）活動寫眞、入賞發表二十七日は蹴球會、白日競技、活動寫眞、綱引二十八日は、卿社會、素人演藝等である

（ミツワ家庭欄二十）

ヨンデイタヾク オ話（ハナシ）（三十五）
三本の羽（下）

父の王樣は此のしあはせな王子を抱いて仰しやいました。『さあ、二つ目の仕事だよ。今度は胡桃の中へすわられる程の小さい犬を連れて來るのです。』そこで三人の兄弟は又出かけました。前の樣に二人の兄は西と東へ行きました。末の弟は眞直に落し戸の所へ行つて戸を叩きました。又那う云ふ聲がきこえました。『足のまがつた小さい蛙、さあ戸をおあけなさい。』又戸があきました。『今度は何がお入用ですか。』年とつた蛙がきゝました。王子が入用なものを話しますと、蛙は又云ひました。『足のまがつた小さい蛙、箱をこゝへ持つてお出』蛙は胡桃を取り出して、それをお父樣のところへ持つて行つてそつとわる樣に教へました。王子は蛙に厚く御禮を云ひまして階段をのぼつて家へ歸りました。二人の兄の王子はもう家へ歸りついて居りました。二人は、これまで知れて居る種々の形、種々の種類の小さい犬を連れて來て居りました。けれどもどれも一番大きい胡桃に入る程にも小さくはありませんでした。そこで末の弟が胡桃を取り出してそつとわりました。中には、いつも尾をまいて居るきれいな小さい犬が居りました。年とつた王樣は喜んでその王子達に云ひました。『さて子供達、お前達の一番辛い仕事は終りました。今度はわしの最後の希望を聞いてくれ。誰でも花嫁になる立派な婦人を連れて歸つたものは、此の國のあとゝりになります。』二人の兄は元氣よく出て行きました。けれども末の弟は悲しさうに出て行きました。今度は年よりの蛙が助けてくれられさうもなかつたからです。けれども前と同じ樣に、蛙の家の戸をたゝきました。前と同じ樣に那う云ふ聲が聞えました。『足のまがつた小さい蛙、さあ、戸をあけておくれ。』王子が入つて行くと、年よりの蛙は、今度は何でございますか、ときゝました。王子は『あゝ、今度は、助けて下さることは出來ますまい。』

蛙は『御心配なさるな。何ですか、云つて御覧なさい。』そこで王子は云ひました『今度は一等美しい花嫁を連れて歸らなければなりません』すると蛙は云ひました。『足の曲つた小さい蛙、南瓜を此處へ持つてお出』南瓜を持つて來ますと六匹の鼠をよびにやつて、それにすつかり馬具をつけました。それから年とつた肥つた蝦蟇を御者にして置き、小さい蛙を二匹馬丁としてうしろにのせました。蛙は王子に云ひました『さあ、わしの末娘の足のまがつた小さい蛙をつれて行つて南瓜の中へお入れなさい。』王子は教へられた通りにしました。王子が小さい蛙を南瓜の中に入れると、南瓜は馬車になりました。鼠は馬に、蝦蟇はすばらしい御者、蛙は馬丁に、それから足のまがつた小さい蛙は、今まで此世に生れた事のない程美しい王女になりました。此の人達が王樣の御殿へ着いた時、二人の兄の王子も丁度歸つて來ました。めい／＼確かに賞は自分のものと思つて美しい婦人を幾百人もつれて歸つて來ました。けれども蛙の王女が馬車から降りますと宮廷の人は皆一聲に叫びました『この方が皆の中で一番美しい』と。そこで末の王子が、父の王樣のあとゝりになりました。それから蛙の王女と結婚をしたあと、まことによく國を、お治めになりました。

○後の名月九月十三夜が此の月になります。新穀を神樣へお供へする神嘗祭も此の月になります。もう栗も出て參りませう。皆樣も袷になつたり、あひ着を着たりなさることでございませう。これを簞笥や行李から出します時、ミツワ香嚢の移香がついて居りますと、ゆかしいものでございます。防蟲劑には、よく匂のまついものがありまして、これがついて居りますと、不愉快だつたり、一寸氣のさすものですが、ミツワ香嚢の芳香は、日本人ならば、誰方にも懐かしがられる、いや味のないものでございまして、蟲をよけますし、かびを防ぎますから、お召物をおしまひになるところへはこれを入れて置くにかぎります。

お話も濟みましたからお湯へ入つてそれから眠ることにしませう。すつかり秋になりましたから、夏の頃の樣に、浴槽をのぞくとむつと湯苦しい樣なことはなく、心持よく入浴が出來ます。とつぷりとお湯に浸りまして、出ますと汚垢が、浮きかけんになつて居ります。これへ洗料のミツワ石鹸を手で溶きました白い細かい泡をたひらに塗りまして、靜かに擦でます。すると此の石鹸の緩和い作用で、肌があれずに、汚垢が此の泡とすつかり混つてしまひます。今度は、手拭にお湯をたつぷり含ませてその上を抑へる樣にしますと此の汚垢を含んだ泡がさらさらと流れ落ちてしまひます。いつまでもねと／＼と石鹸分が殘つて居ることがなくて氣持よく落ちて行つてしまふところが此の石鹸のいゝ所でございます。流れ落ちた後は[illegible]に彈力のある肌がきれいに磨き出されます。見るからに生々と健やかで、手ざわりもしつとりとなります。も一度浴槽に浸つてきれいな上り湯で、さつぱりと洗ひ流してあがりますと、體も輕々となり、心持もさつぱりとなりますから、お休みになつても、安らかに眠られます。さうなりますと、翌朝は、心持も晴やかに、丁度秋晴の空の樣に澄み渡りますから、勉強も心持よく出來ますし、運動も活潑に出來るやうになります。此のミツワ石鹸は芳香が優しくて用ひ心地がよく、よく保ちますから、洗料は此ミツワ石鹸だと皆樣が仰しやいます。

子供の唄

池がひかつて深いところ
ねずみ色の鱒の眠るとき
草原越えたり川のぼつたり
これがボク等の遊び方

黑鳥が遲くなつて鳴いて
山櫨の花がきれいに咲く時
巣立たぬ雛の鳴いて飛ぶ頃
これがボク等の遊び時

草刈が草を刈る頃
枯草が綠に堆く積れた處
蜜蜂を家路に追ひやる處
これがボク等の遊びどころ

樹の木堤が險しくて
影をふかくと怖く處
むれ立つた樹から胡桃が落ちる處
これがボク等の遊び場所

何故子供等は逃げるのか
少女は遊ばず逃げるのか
からかつたり、喧嘩したりが
何故好きなのかわからない

僕に分かるのは只これだけ
牧場通つたり乾草の中に居たり
草原越えたり川のぼつたり
これがボク等の遊び方

追ひかへさうとして
かあちやんの傘を振り上げた。
鳥はこはがりもしないで
がああがあがあがあなくばかり。
白い鳥はあんまり恐くなかつた、
あたしふるへはしなかつたけど、
すつかり眞黑なおほきなのは、
恐くて、あたしほんとにふるへた。
どうしたらいゝか分らなかつた。
人はだあれも見えなかつた。
それで母ちやんの傘投げて
お菓子つかんで逃げた。

すぐ雨が降つて來ました
すぐ大降になつて來ました。
それであたし樹の下へかけこんで
其處で雨やどりしました。
今まで居たところを
ずつと見て行きますと
をかしなものが見えました。
ほんとにをかしいぢやありませんか。
あの大きい眞黑い恐い鳥が
他の者を側にたゝせて、
雨にぬれない樣にあたしの傘をさしてました

天下ノ絶景金剛山
金剛饅頭
京城 龜屋
松ノ實入

ヘチマクリーム

日やけ止めに
あれ止めに、
粉おしろいの下に
最新の科學が生んだ
美粧料
ヘチマクリーム！
その優秀なる品質は
スマートな包裝清新な容器と相俟つて
必ず皆樣の御滿足を得ると
信じます

定價　大瓶 七十五錢　中瓶 五十錢　小瓶 三十錢
東京日本橋新山町
本舗 天野源七

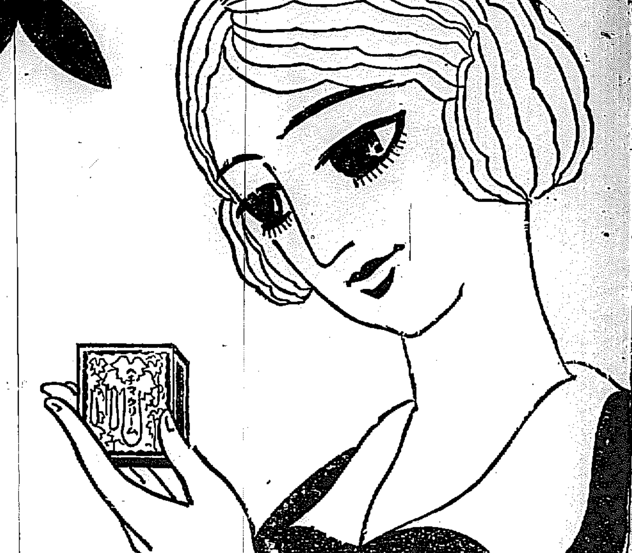

内科胃腸科 腦神經病
北島醫院
京城本町四丁目百五十五番地 電話本局二三二七四番

定期航路
仁川汽船出帆
海州線（隔日出帆）
仙掌線（隔日出帆）
延安線（隔日出帆）
舊島線（毎月十回）
唐津線（毎月九回）
瓮津線（臨時出帆）
各沿岸行帆船積荷物取扱
朝鮮總督府鐵道局貨物取扱
仁川本町四丁目（電話二三二番）
荷扱所（電一四〇番）
仁川汽船株式會社
港本社（電一〇五八番）

森信汽船出帆
▲江華島航路▼ 毎日定期往復 神島丸 寄港 大明、高陽、長峯
▲延安航路▼ 隔日定期往復 第三江華丸 寄港 中串、月串、紫山、香洞、白川邑
▲唐津牙山航路▼ 月六回定期往復 新盛丸 寄港 姑美浦、漢津、富里浦、平澤、元浦
各沿岸行帆船荷物取扱 鐵道貨物取扱
仁川驛前（電話一六三番）本社
森信汽船株式會社
出帆時間表御請求次第進呈

大阪商船株式會社
●關門、神戸、大阪行（釜山木浦經由）
△名固丸 十月六日
△十四小野丸 十月七日
△第五世船丸 十月十一日
●名古屋清水東京行
△加賀丸 十月十七日
△安南丸 十月廿一日
●大連行
大智丸 十月八日 日前九時
●長崎、鹿兒島、三角行
大智丸 十月十四日正午時
元山出帆
●清津、雄基行
慶中丸 十月八日 日後五時
●釜山、門司、宇品、神戸、大阪行
照國丸 十月十日 日後二時
●京城驛午前御乘車、元山御乘船ニテ清津行連絡御便利
●内地各港出帆主要航路
●歐洲行毎月一回●南米行毎月一回●濠洲行毎月一回●北米行二週一回●孟買行毎月二回●南洋行毎月一回●紐育行毎月一回●甲谷陀行毎月一回（何れも乘客御斷り）
大阪商船株式會社仁川支店 電話二一〇、二一一番
京城代理店 國際運送株式會社 電話二一〇七、一五九七番
京城代理店 仁川本町一 電話四一
仁川港町六 鳥田組支店 電話七一二番、一四三番

朝鮮郵船株式會社
電話本局四一一九五、四一一九六、四一一九七、四一一九八番
釜山支店 大倉町 電長一三八四番
元山支店 海岸通 電長三一四番
仁川出張所 海岸町 電長三一番
京城代理店 丙國通運會社 電本一七九、三〇〇番

朝鮮汽船出帆廣告
●釜山出帆（取扱店釜山回漕店）
麗水行（急行） 隔日前十一時
統營行（急行） 毎日夜半
馬山行 各港寄港 毎日前九時半
木浦行 各港寄港 隔日後一時
麗水行 各港寄港 毎日後一時
方魚津行 各港寄港 毎日前十時
●木浦發（取扱店吉田回漕店）
釜山行 各港寄港 隔日後十時

日本郵船出帆
歐州行 照國丸 十月十三日
桑港行 さいべりや丸 十月十二日
濠州行 安藝丸 十月十四日
△金剛山航路 使用船かも丸 元山發 日曜 前八時半 長箭發 午後四時半

朝鮮郵船定期出帆廣告
十月三十日釜山發博多行 博多航路 鴨江丸 西鮮各港經由
○仁川出帆（代理店丙國通運支店）
東京行 東湖丸 一〇月二六日
大阪行 慶州丸 一〇月一五日
長崎三角 羅南丸 一〇月二四日
鹿兒島行 漢江丸 一〇月二〇日
木浦行 昌原丸 一〇月一一日
海州行 毎（偶奇日）甘浦宗信丸
鎭南浦行 盛德丸 一〇月一六日
大連青島行 寧安丸 一〇月一六日
釜山上海行 平安丸 一〇月二六日
大連行 羅南丸 一〇月一八日
○木浦出帆（代理店山野回漕店）
東京行 東湖丸 一〇月二八日
大阪行 慶州丸 一〇月一七日
濟州島行 海州丸 一〇月一二日
多島海行 興興丸 一〇月二一日
仁川行 昌京丸 一〇月一六日
新義州行 盛州丸 一〇月一七日
○釜山出帆（取扱店大池回漕部）
西鮮經東京 天安丸 一〇月一二日
西鮮經大阪 慶州丸 一〇月一九日
北鮮經大阪 春川丸 一〇月一三日
長崎三角 羅南丸 一一月七日
新義州行 漢江丸 一〇月一六日
北鮮行 京畿丸 一〇月一四日
浦鹽行 清津丸 一〇月一六日
上海行 平安丸 一〇月一三日
鬱陵島行 羅城丸 一〇月一三日
江原道行 忠清丸 一〇月一二日
濟州島行 鏡城丸 一〇月一二日
宇品經大阪 神立丸 一〇月二一日
元山寄清津 立神丸 一〇月一三日
○元山出帆（代理店丙國通運支店）
大阪行 釜山丸 一〇月一七日
沿岸經由大阪行 榮江丸 一〇月一九日
江原道行 雄基丸 一〇月一二日
浦鹽敦賀 白頭山丸 一〇月二三日
清津行 平壤丸 一〇月二三日
城津寄港 光濟丸 一〇月一五日
雄基行 京畿丸 一〇月一七日
城津行 清津丸 一〇月一八日
釜、宇、大阪 立神丸 一〇月一九日
清津直行 立神丸 一〇月一五日

日本で出來た世界的優良品をお奬め致します

セルロイドの齒刷子は（クラブ齒刷子はセルロイド製柄） 世界的に推賞せらる

セルロイド製柄齒刷子の世界的な大流行は口腔衛生上如何にその理想的であるかを裏書するものである左に歐米齒科大家の實驗を公開して最近歐米の實情を紹介することゝせり。

齒ブラシの柄にセルロイドが最も適當してゐる事は疑ひなき事實であります。今や齒ブラシ界は獸骨製柄の

舊時代 からセルロイド製柄の新時代へと移りかわりました。獸骨が齒ブラシの柄として盛んに利用されたのはセルロイドがまだ一般產業界に現れなかつた過去の話で化學工業の進步と共に一度セルロイドが製出されてからの美しい外觀と特有の細密質とを有して然も自由な形態を製作し得らるゝに至つてからは、今更齒ブラシの柄に不自由な獸骨を使用する者は次第に減少してしまつたのであります。米國においてセルロイド製柄齒ブラシが獸骨製柄齒ブラシよりも優勢なるは、先般在紐育帝國商務書記官の報告によつて明瞭になつたのでありますが、更に又最近歐米知名の齒科醫學者に對しての問合

第一問　貴下は齒ブラシの柄には獸骨とセルロイドとに於て何れを可とせらるゝや。

第二問　貴國にては齒ブラシの柄に獸骨とセルロイドとに於て何れが流行するや、

によつて愈々セルロイドの優勢が確認されました。獨逸では伯林大學のディエク博士を初めとしリツター博士やコーン氏など一人の

例外も なくセルロイドの推賞者のみです。また米國にても齒科醫界の長老ヂヨンソン博士を筆頭として口腔衛生界の耆宿ハイアート氏は何れもセルロイドを愛好し、佛國でもリオン市のキンテロー氏の通信に見る如くセルロイドがやはり流行してゐるとの事又墺國ではウインナ市のゴツトリーブ氏がいふ如く獨逸と同じやうにセルロイドが盛んに使用されてゐます。英國より一二の報道は兩者相半してゐるやうですが、とも角何れ確報を握るまで保留する事にいたしましやう。最初、我がクラブ齒ブラシを江湖に紹介するに當りては

國產品 尊重と、學術上の根據から深く信ずる處ありて、斷乎としてセルロイド製柄を採用したのでありましたが、幸ひにも世界の大家とその說を同ふした事は欣快に堪へません。各位の御承知の如くセルロイドは我が主要の國產品の一であるに反し、獸骨は輸入に俟つより外に至方がない。今後益々口腔衛生の進步發達につれて齒ブラシの需要が一層多くなつた場合その材料に國產品を利用する事が如何に有利であるかは說明の限りでありません。今や我國は齒ブラシ製造國として世界に冠たるものがありますから、豐富なる國產品を以てする優秀セルロイド製柄齒ブラシは、やがて重要なる輸出品として世界に歡迎さるゝ日が近いであらうと思ひます（米國商務局の調査によれば、大正十一年卽ち一九二二年半期に於て

米國へ 輸入されし齒ブラシの總價格は九十九萬一千三百八十八弗で、その內日本からの輸入が八十八萬六千四百十四弗で、第一位を占め八割九分でした。第二位の佛國は僅に五萬二千二百四十三弗に過ぎませんでした。）

歐米諸名家の書翰

ディエク博士より

ベルリン大學齒科部保存齒科學主任敎授ディエク博士（一九二七年四月廿二日附）

拜呈貴問に對し小生はセルロイド製柄齒ブラシが斷然優越なる事を御答申上候。セルロイドは緻密質にてその表面は絕對的に平滑且つ無孔性なるが爲に骨よりも一層淸潔に又衛生的に保持さるべきことゝは異論なき次第に候。されば獨逸國にては如何なる場合にてもセルロイドは齒ブラシの製造に全く獨占的優勢に使用され居候　匆々

リツター博士より

ベルリン斯界の權威で「口腔衛生學」の著者パウル・リツター博士（一九二七年四月廿四日附）

セルロイド製柄齒ブラシを優良なりと信じ申候。セルロイド製柄齒ブラシは小生の知る所にては我が獨逸國にて多數に販賣され居候

フ井ツシア博士より

ハンブルグ大學齒科學長ギドフ井ツシア博士（一九二七年四月二十五日附）

獨逸國にてはセルロイドが骨よりも齒ブラシの柄として流行致居候又小生はセルロイドを骨よりも優良と信じ申候

コンラード氏より

獨逸學校齒科衛生中央委員會常務理事コンラード・コーン氏（一九二七年四月二十七日附）

拜呈　獨逸國にては齒ブラシの柄は主としてセルロイドにて製作致居候、骨製のものは極めて稀にて候、小生もセルロイドを優良なりと信じ居候　匆々。

ジヨンソン博士より

米國齒科醫學會々誌主筆シー・エヌ・ジヨンソン博士（一九二七年四月十三日附）

拜呈　三月二十日附齒ブラシについての御問合に對し御答申上候小生は本問につき、エキスパート（斯道達人）としての意見は申上難く候も骨よりセルロイド製柄齒ブラシの方が遙に多數に存在する事を確信致居候。猶小生自身としてもセルロイドの方を一層好み申候終りに臨み貴研究所の御成功を祈上候。

バーシー博士より

ボストン市フオサイス兒童齒科診療院研究部々長ハーヴアド大學敎授バーシー・アール・ハーウ博士（一九二七年四月十日附）

拜呈　小生は平素その大部分を研究室裡に閉籠居候爲自說の正しきや否やを知らず候得共セルロイド製柄齒ブラシが日一日と多量に使用さるゝ事を信じ居候、蓋しセルロイドは多孔性ならず、且つ一層淸潔に保たれ得る爲かと存候右の事實は小生が多くの齒科醫學會に講演の爲に參列し、その際齒科器械の展覽會を覽るにセルロイドは確に骨に入換りて多數を占め居候事を信ずるが故に斯く申上たる次第に候　匆々。

クロス博士より

ボストン市フオーサイス兒童齒科診療院々長ハルロド・デー・クロス博士（一九二七年四月十四日附）

拜呈　齒ブラシの柄について三月二十日附貴問に御答申上候小生の考にては骨を以てするもセルロイドを使用するも實際上には何等の差別なきものと存候、米國にては兩者を使用致居候も、セルロイドの方が骨よりも稍多數に御座候、此上とも御質疑の候は必ず何なりとも御答可申上御遠慮無く御下問願候匆々。

ゴツトリーブ氏より

墺國ウイーン市、ゴツトリーブ氏（一九二七年四月二十二日附）

拜呈　我が墺國にてはセルロイド製柄齒ブラシが愛好され且つ流行致居候その主なる理由は骨よりもセルロイドの方が安價なるが爲と存候　匆々

キーツフエル氏より

佛國ストラスブルグ市齒科治療所長キーツフエル氏（一九二七年四月二十日附）

拜呈　三月二十日附貴翰に御答申上候、小生は骨は多孔性なるが故に無孔性なるセルロイドを好み之を推賞致居候猶佛國にてはセルロイド製柄齒ブラシが流行致候　匆々。

キンテロー氏より

佛國リオン市、キンテロー氏（一九二七年四月二十三日附）

拜呈　三月二十日附貴翰拜受仕候御尋の齒ブラシの柄の儀につき小生はセルロイドが優良と愚考仕候然して佛國にては現在セルロイドが骨よりも流行致居候　匆々

白粉の選び方

クラブ固煉白粉、煉白粉、水白粉、粉白粉、はき白粉は純無鉛で最も安全

兒玉武八

大正 十二年に京大名譽敎授の平井博士が「母親が鉛白粉を使用すると母體中に吸入された鉛は母乳中に分泌されて、その爲に乳兒は所謂腦膜炎卽ち乳兒の鉛中毒を起す」といふ事を發表せられました。これによつて、その當時迄普通の結核性腦膜炎と異つた實に不可解なものとして問題にされて居つたところのこの病氣の原因が判明したのであります。卽ち鉛を含んだ白粉を使つて起る鉛中毒であつたのであります。そして

乳兒 が鉛中毒にかゝると先づ便の色が惡くなる、乳を吐く、機嫌が惡くなる、或は痙攣を起すといふ風に色々の症狀を呈しますが恐ろしい事には死亡率は五〇％卽ち半分は死亡するのでありました幸ひ命を取留めても多くは精神的の發育が不充分になつたり、或は盲目になつたり、唖になつたりする者が多いのであります

そして又今日では大人の

鉛毒 に就いても研究されて居つて原因不明の流產早產等は鉛毒に起因することがあると云はれて居る位であります、又大阪市立衛生試驗所に於てこの鉛中毒を研究された動物試驗の結果に就ての報告を見るに、殆んど吾々が想像することの出來ない位の極めて僅かの鉛によつてもモルモツトはその中毒作用によつて遂に死亡したのであつてその研究者はその報告の最後にこういふ事を云つてゐられるのであります。多量の鉛を攝取したときに起る中毒作用に就ては今迄多くの學者によつて發表されて居つたのであるが

小量 によつても等しく恐ろしい中毒作用を起すところから見れば母親が不注意に使つた含鉛白粉から起る鉛の中毒作用はたしかに乳兒死亡の原因になると斷定して居られるのであります。斯く小量の鉛分でも白粉中に含有せられる場合はその使用者に及ぼす結果の恐る可きは想像するだに戰慄せざるを得ないのであります以上の研究發表によつて、含鉛白粉の有害なる事は今更ら喋々すべき事柄ではなく又今迄色々の機會に色々の方法によつて一般に發表されたる社會周知の事實であります。然るに今日でもまだ、此恐るべき鉛白粉が相當多量に使用されて居るといふ事は、種々の報告によつて明かなる事實でありまして

國民 保健上、實に寒心に堪へざる次第であります。然らば今日如何なる階級の人々がこの恐ろしい含鉛白粉を使用せるかといふに使用科學的方面に比較的智識のない、且つ安價であるといふ事に引きつけられ易い人々に多いのであります。母親の僅かな不注意は、その愛兒の生命を奪ひ、自己の健康を損ふ恐る可き結果を誘致すると云はれて居る白粉の選擇に就ては子を持つ親は勿論、將來母となるべき婦人は特に注意すべき重大なことであります、然らば如何にして極簡單に含鉛白粉と無鉛白粉とを鑑別するかと云へば先づ試驗せんとする白粉に稀硝酸（或は酢）を加へてよく混合し少し温めたる後濾過してその濾液に沃度加里液（五％）若くはクロム酸加里液（五％）を一二滴加へ黃色の沈澱又は黃色に溷濁した場合、或は前記の濾液に硫化水素水を加へて黑色の沈澱を生ずれば鉛を含有して居るものと斷定して差支ないのであります。

朝と食後の齒磨

齒の良否が健康上に至大の影響を及ぼすことは今更云ふまでもない事で從つて齒磨の選擇と云ふ事は眞面目に考慮を要する問題である。今日齒の爲に一番よい齒磨としてはカテイ石鹼本店發賣のクラブ齒磨がその製法の科學的であり齒科醫學者間でも口腔衛生上一番よい齒磨として推奬されてゐる。朝と食後に必ず怠らずに齒の爲に一番よいクラブ齒磨で齒を磨けば、齲齒を防ぎ齒痛などを未然に防ぎ、ひいては健康を助長する處から近來御愛用各位より非常な好評を受けて居ります。

無鉛で大評判の クラブ固煉白粉

精神美と調和して品位ある女性美を表現するクラブ白粉

ノリノビ共に申分なく薄化粧でも襟化粧でも心のまゝに出來優雅で高尚な床しい化粧美を得られます

朝と食後の

クラブ齒磨

セルロイド製柄 クラブ齒刷子

衛生第一

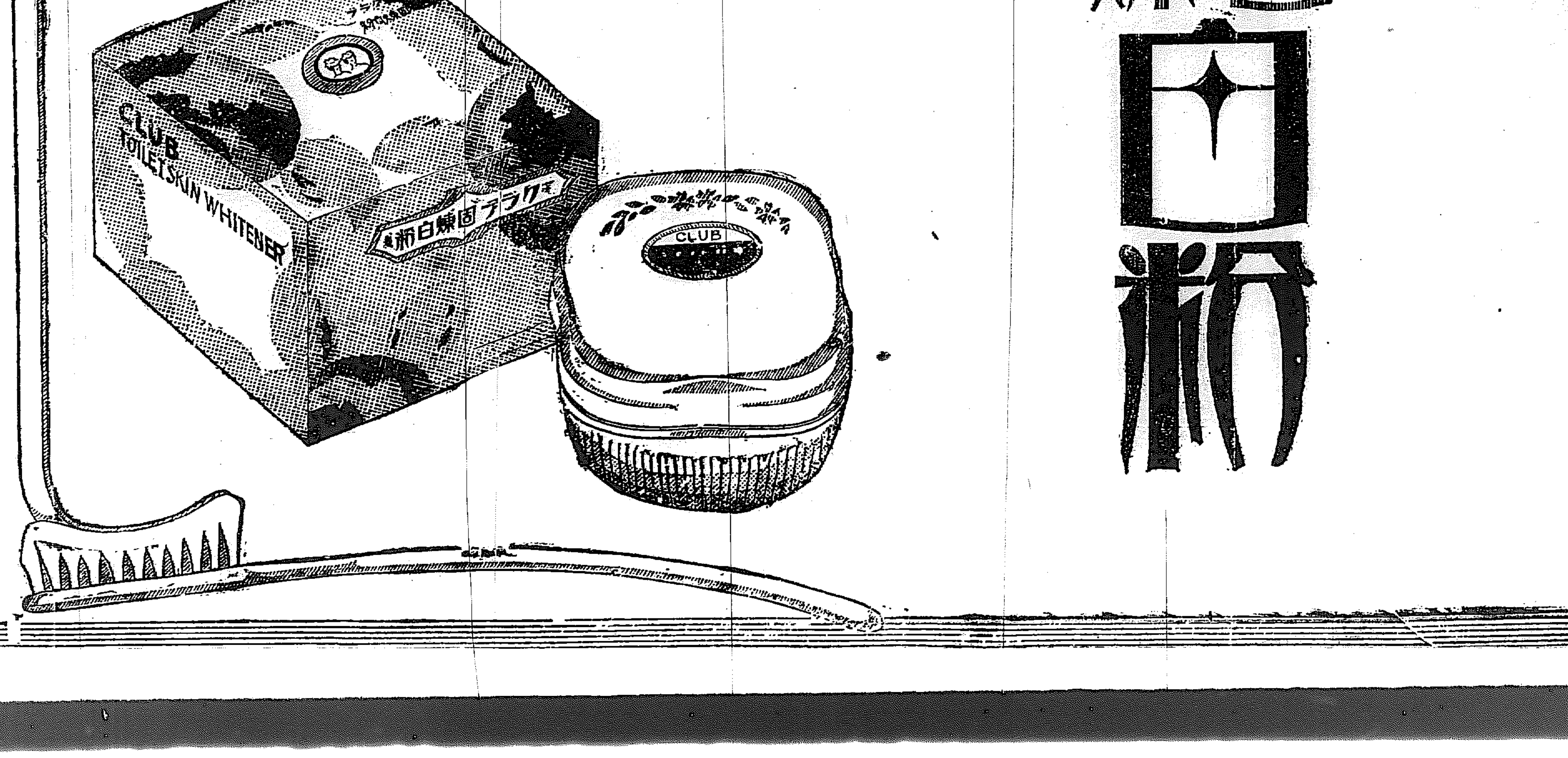

紅軍

全鮮都市爭奪リレー（九日目）

勿禁美人に肱鐵を喰つた秀吉公

食堂車中で鈍豆紳士の色話

釜山鎭にて　第二走者　内田選手

【釜山特電】秋雨と共に十日朝僕は顔に目隱して、直に釜山の驛長の原さんは五分の停車時間を利用して隣院びに飛び出した、僕に肱を見せるのだといふそうして「この繩はすでに二千四百年の稚拙が出來たので瀬戸が落成すれば全鮮一だ」と鼻高々、同氏は又世話好き僕等が敵の驛路を見送つて出迎へた鐵路を踏んだのも、この邊から新羅の都慶州で鉢合せ、もうこうなればお互ひにくされ緣だとあきらめやう」と口先ばかりは、しほらしい。雨は大邱に着く頃から本降りとなつた、大邱ではゆくりなく慶北支局長を通して本部からの重大な命令が届いてゐた、「敵があり手ならこつちはこの手だ」リレーの四十八手は我軍のよくする處、しかし何段は釜山で三時卅一分京釜線に打乘の食堂車に入る

『二人で』ムシヤくやつてゐると、背廣姿の老紳士が「リレーの選手だネー」といひながら僕等のそばに座を占めた、そして澁々しく腰から取出したのが七寸位の鈍豆煙管だ—、それでタバコをふかしながら、まづ僕等の使命を拔いた、この鐵箭は三浪部の頭は大抵對達の頭位あるが大きいのはまづ石臼位あるとか、勿論米は一粒も食豆位あるとか、ホラを吹きちらす、そして秀吉が二度目に兵を動かしたのは小西行長が率つた勿禁美人に肱鐵をくつたからだと、まるでこの鈍豆君けな天下の

『秀吉を』はの字忘れた色ばかりで染あげてゐるこんな鐵箭にかまやすめては僕がたまると僕は平田君と手に手をとつて食堂車を出たかくて午後六時五十分高須賀支局長、太稲の稻田氏夫妻その他、多數に迎へられ朝鮮の南鮮都市釜山を占領した、これで僕は元山占領以來仁川を加へて實に三角形を描いた事になる、これは今市場の買收、關釜連絡船六千トン級の使用、玄海の

『荒波を』くゞる海底電線の敷設等グレート釜山の新港灣の渡津機や夢の架橋などひやかされつゝも四年度の豫算には上りさうだ、午後八時釜山驛無事釜山鎭、東萊を占領、雨しとどふる、釜山鎭一泊。

つくりなさいと運ぶ臓を見てこ奴は怪しい紅軍の策にかゝつたなと驛にかけつけ、きはどい所で釜山行に飛び乘つてホット一息、新羅の都で新羅の戰術を用ゆるとはさても紅軍内田選手はけんのんくく驛毎にけむる新羅の遺跡を眺めつゝ土砂ぶりをおかして蔚山を陷落を食つて籠城した加藤清正の蔚山城は今公園になりつゝある、海産物や穀物集散地の二千戸余りの邑内は東海岸線の

『延長を』控えて釜山まで一週間もかゝつた荷物が二時間で輸送が出來ると新興の氣分に溢ちてゐる、慶州で内田選手と一緒になる、雨も小ぶりになつて鎭れ樂山子に奮が製作を眺めてゐる

熱誠な釜山の歡迎

釜日から花環を贈る

秋に兵を攻めた、大邱驛のサインを終へ、白軍の來著を待つてゐる釜山に向ふ内田選手顏に

『妥協』の意を表明す、危險々々、雨はいよく土砂ぶる

【釜山特電】紅白兩軍の選手内田平田二選手は南鮮各都市の爭奪に當たるべく計らずも軌を一にして十日午後六時五十分釜山着列車で長驅釜山驛頭に現れた、折からそぼ降る秋の雨を冒して兩選手を迎へる爲に驛頭遊歩廊より井上地方課長、釜山府より山内、渡邊兩理事官、上野庶務主任の外各新聞記者その他多數の熱誠なる歡迎の中にくる勇士への花輪を受け、高木驛長のサインを得て直に自動車を驅つて道廳に向ひつゞいで釜山驛ホテルにて擔て用意せる府主催の歡迎宴に臨み山内理事官の發聲にて萬歳の聲と共に乾盃して勇士の行を壯んならしめた選手は何れも元氣旺盛にて同夜直に八時發列車にて釜山を經て東萊に向つた

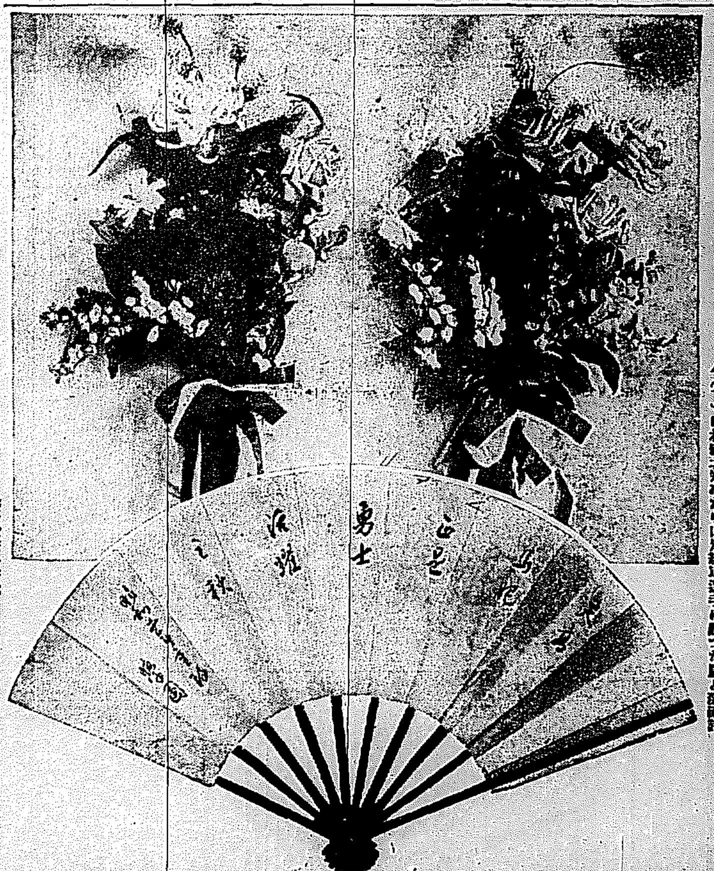

リレー選手激勵□□

▲（上）は仁川の有志から内田、秋田紅白兩選手に贈られた花束（下）は村光北知事から山崎紅軍選手に贈つた扇と激勵詩

白軍

オーイと呼べば走る汽車も止る

人情味たつぷりの慶東線

大邱にて　第三走者　平田選手

同じ洛東の劍山驛は僅一マイルの距離、聯合驛舍の

『漁業の』水揚のために設けられた終點驛だ、あるいて行けば卅分もかゝらぬに汽車にのるばつかりに五、六時間も待たねばならぬその間三藤郵便局長が出迎へ、北川支局長その他多數が歡迎し粹な丸萬で祝杯をあげてくれた、やうやく劍山を陥落すれば劍原驛長は漁業の水産組合附近に案內して劍山江の吐き出す土砂がこの良港の致命傷であることを語り、局長の

『盡力で』目前の工事を控へ今秋突堤の起工に着手し支川とこの浚渫を行ふことゝ、こゝ十年には元山、仁川と同じく立派な港になるといふことを詳しく語された、劍郵の汽船が沖からボーツト入港を知らす汽笛が出て行く、神功皇后征伐の日の壯觀を思ふ、汽車は時間より一時半待つてゐた驛長はこの線は途中でオーイと呼べば走る汽車も待つてゐる位の人情の持ち合せがあると笑つて見せる、さし當りに

『電氣の』つかぬ列車にのせたのは月を見よとの風流か相僕寮からはふり出しさう、慶州につけば夜分にも拘らず慶州郡廳、郵便局其他多數が出迎へてゐた、直に自動車で郡のサインを了へて芝田旅館に靴を脫ぐ、時雨の音と三味線の音が古都の情趣を深くする夜が明けても起こしにこぬ、時間が切迫しても飯が出ぬ、私の二つの時計は驛車に十五分しかない、慌く女中が内の時計は卅分で充分

『時間が』あるからゆ

京城郵便局前に建てられた秋の大市塔

殖銀雪辱の意氣で強剛大實に當る

大實土つかずか殖銀勝つか

興味あるけふの野球戰

わが社の招聘によつて渡鮮した大連の強剛大連實業も京城リーグの雄、鐵道、遞信、京電といづれも大接戰のうちにより切り突つ放して勝ちつゞけ漸く十日一日の休養をとつたがいよく十一日午後四時からは京城運動場でリーグ加盟チーム中の殿りをつとめて頻上三チームの番所的公債をもつて立つた殖產銀行チームと戰ふことになつたが、殖銀チームは一時スランプにおちてゐたが昨今すつかりスランプを脫し角谷投手の強腕またの好調を呈してくり出す故な牛島一の速球は恐らく大連の健棒も封じ込まれるだらうといはれ、それに反して三日間連投した岩瀬投手も疲れをみせてゐる事とて、或は山本プレートを踏むか否か、かてゝ加へて殖銀は、鈴木（陽）坂非、角谷、神田、鈴木（啓）らの健棒いやが上にもさえて來たからすさまじい打撃戰を演ずる事といはれてゐるこの一戰こそ大連が土を握るか、土つかずの榮譽をになふかの大連としても必死のゲームであり殖銀としても京城球界の名譽のために猛烈に戰はねばならぬ勢ひがあり、前二日にもました大きなクロスゲームを演ずる事だらうといはれてゐる

大商店もこぞつて鋼し値以上で洋品雜貨、食料品を賣たゝからといふ段取で十二日から五日間京城全市をあげて空前の大盛況を呈するものと豫想される

スリ團長捕る　元山京村一七九崔元錫（三七）は某私立學校生徒をはじめ數名の手下をつかひ

元値を切つて賣叩く秋の大市

各商店が大變な意氣込で準備中

秋祭りで一般顧客が買物のシーズンを迎つて、京城の商店が一齊に商品を賣叩き景氣立直しを策さうといふ大意氣込みの商戰秋の大市はいよく十二日から幕をあけやうとしてゐる。商工組合聯合會の會議を受けて各町共に委員はそれぞれく趣向を凝らし、徹底的な販賣方法を定め準備おこたりなく、十日にはすでに本町筋、明治町、南大門通り目拔きの場所には大市を飾る店頭飾ショウインドウ等商目を一新し本町一丁目の大倉塔や各戶揃ひの幟提灯などすばらしい前景氣を示してゐる主催者側でも前回の秋の大市の成績に鑑み本年は特に商店各自が馬力をかけて在庫品の一掃にもとより新品を全く元値を切つて賣出させやうとしてゐるので顧客も非常な期待をもつてゐるが中でも三越支店などでは各階を通じて十數種の品目を選び時代的商品の新品を殺ぐ安價販で賣出す計畫をたてゝゐるその他の

ふけ

函館の騷擾更に惡化

【函館電報】去る五日交通事故のため市中いたる所でスリを發せいでをるのを捕へられたがこの事件は夏期海水浴場で翻國にわたり鮮人をしたらしく翻國取調べ中である

【不詳】から南鮮勞動者支部員との間に不法監禁問題おこり九日大亂鬪となり雙方負傷者を出したが發端は警察が取締り雙方の負傷者は約百五十名、警察は三十名が檢束されこれをとり返さん爲同夜警察に百五十名を發射、檢束援助して大亂鬪となり雙方多數の重輕傷者を出したが警察は更に險惡である。

ペシャワル千戶燒失

【ペシャワル九日發國通】八日夜ペシャワルの目拔きの地域に火災が起こつた、同所は大厦高樓が密集してゐるので消防夫の働き甲斐もなく一千戶余りを全燒した、

殖銀對大連實業戰

午後四時から（十一日）

京城運動場で

全鮮都市爭奪リレー懸賞勝負豫想投票規定

一、投票用紙は本紙刷込のものに限る

一、紅、白、兩軍の中、勝軍と思はる方の名稱及び京城釜山安上り京城歸着までの總所要時間を記載すること

假令へば×日×時、所要時間×百×十×時間×分」とするが如し

一、的中者規定數以上に達したる時は抽籤を以て順位を定める

的中者が無かつた場合は、當選條件に最も近いものから順位受賞者を定める

一、投票者は一人で幾枚投票するも差支ない

一、投票者の住所氏名に明記すること

一、投票締切は十月十五日（十月十五日の消印あるものは有效）

一、宛名は必ず京城日報都市爭奪リレー懸賞係宛とすること（開き封とし二錢切手を貼用すること）

大景品目錄

一等	十八金側懷中時計	壹個	壹人
二等	旅行用大形トランク	壹個	貳人
三等	ケース入高尚優美　記念洋盃	壹組	參人
四等	復興貯蓄債券（五圓券）	壹枚	四人
五等	置時計	壹個	拾人
六等	上等メリヤスシャツ	壹枚	拾人
七等	記念ボイルハンカチーフ（半打）	壹函	參拾人
八等	本社記念タオル	壹枚	百六拾人
計	受賞者		貳百貳拾人

銅像除幕式に大倉翁近く來鮮

釜山大倉町を視察し金剛山の勝も探る

【東京電話】大倉喜八郎翁の銅像は釜山大倉町に建設されたが翁は多年高の銅像除幕式に參列し努々先年釜山府に寄附された其の功により釜山府に銅像が建立され釜山市街の大倉町が十萬坪の勝さに關係されたのでこれが親察のため又多年憧憬の的たる金剛山の勝をさぐるべく十一日午前九時三十分東京驛發特急で出發の筈

飛んだ災難

誘拐と間違へられ　―進走者と同行して

それについては當時兇行の際はあつたが、但楽では經師の店內で翁の技師がかねて桃吉と姻島國館の技師も兼ねてゐた剛內某から斷りを冠せられたものとにらんで、自動車に乘せられて廻り途中で停車、本町署に屆出で警察に保護された二人の行方

旭町の新聞屋の桃吉（三）が花街から姿をかくしたのは先月の廿八日だつたか、つてゐる翁に一二〇年島の料理屋は郵便のため一時休業した、宮し、本町の邊に向つた翁は貸家してゐる所の男といふのは嘘な借りた男は間もなく一名の美人を連れ込んだ、男といふのは驛内に居て知らぬ者もない程度は桃吉のかくし場をつきとめたので内では、かうして桃吉を誘惑した、彼は「もう朝鮮にゐては逃れつこはない、支那へでも飛んで水入らずの愛の巣をつくらうではないか」と

都市爭奪リレー懸賞豫想投票

勝軍及所要時間	軍　時　分
投票者住所氏名	
締切宛名	締切は十月十五日まで　宛名は京城日報リレー懸賞係

藝妓の健康診斷

京畿道衛生課では本月中に京城府

柳兼子女史獨唱會

昨夜盛會裡に終る

東京樂壇の明星柳兼子女史の獨唱會は十日午後七時半より府民館谷川町公會堂で花々しく開催ソプラノの美しき樂音をたつてつどひ來たる同好者はさすがに聽衆席を埋めた、定刻柳宗悅氏の開會の辭あり、驛前同志社女學生七十余名からなる大コーラス隊の「あはれの少女」あり、白衣の洋裝に身をまとふた兼子夫人はタクト振をもつてステージに現れると、場内の聽衆は一齊に拍手を以てこれを迎へた、かくてその一曲終るや拍手ひとしくおこりてやまず、アンコールを求められる程の上手さであつた、柳兼子女史のソロにうつるや一段と光りを添へたステージに調和してことなきソプラノの音に人々は恍惚となるのである、プログラムは順を追ふて走り最後の合唱によつて盛大なこの夕を閉ぢた時に九時半

第一

品質

銀釜泉正宗

醸吟家本泉　醸御御津國

切ごかしのこの言葉を聞いては彼女も男の心を信ぜずにはゐられなかつた、やがては支那にうり飛ばされる身とも知らずに……かくて渡邊氏は八日朝航船を以て仁川に下るときた「く彼等兩名が「一しよにつれて行つてくれ……」の言葉をまにうけて、たゞ仁川に遊びに行くとばかり信じて同朝八時三十五分京城發の列車で仁川にいつたその時の桃吉の姿はスツカリ支那服に身をかためたモガ姿である、間もなく列車は仁川に到着した、するとこれを待ち構へてゐた數名の刑事は矢庭に桃吉を拂へ連いて船内を逃げんとしたが彼は飛鳥の如く現場を逃走したので刑事はアツケにとられてゐる隙に渡邊氏を同行してしまつた、渡邊氏はあとで事情をきいてサテはそうであつたかと賣內を惜しむ余り警城後本町署に應援して彼を逮捕したが世間ではサモ渡邊氏が桃吉を誘拐した如く喧傳へてゐるので氏は非常に迷惑してゐる

慶帝第二回戰慶應再勝

3—1

【東京電話】慶應對帝大第二回野球戰は十日午後二時三十五分より神宮球場に開始三對一で慶應再勝した閉戰四時二十五分

明立第二回戰明大勝つ

2—1

【東京電話】前日の第一回戰に延長戰十七回と云ふ試合を演じた明治對立教第二回野球戰は十日午後二時半神宮球場に開始結局二A對一で明大一勝した閉戰午後四時十五分

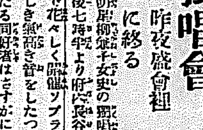

鐵道常識（6）

三汽車に乘るには

（イ）乘車準備

▲成るべく手輕に車中で必要のない品物はなるべく手荷物として託送することで近來は多數の手廻り品を客車內に持込む弊風が著しい樣でこれは他に迷惑を與へることゝなり好ましくない傾向である、車中の必要品と道後の必要品とを豫然區別して少數のものだけを持込むことは自身にとつても身輕二つながらどんなに愉快で旅行が愉快に出來る

家庭には汽車時間表、驛の電話番號を備付けて置かる事は最も必要であると思ふ

▲時間の餘裕を見込んで停車場へ近來發車間際に驅けつける人々が多い樣である、之は一般社會活動の反映でもあらうが乘車を期する上に於ては餘りに感心した事でない、出札口の混雜、手荷物取扱所の紛爭、改札口の秩序紊亂、怪我、乘遲れ等は時間の餘裕を見込まないで驅付ける人に多い事故で家庭には可成時間表を備付けて相當時間を見込んで驛に行く事にしたいのである。

島原半島に高潮襲來

【門司電報】十日午前八時長崎縣島原半島東海岸に高潮襲來し島原鐵道森山、山田村間四五マイル六分は築堤流失のため不通になつた同所は過般暴風雨の被害ケ所で復舊には約一週間を要する見込、目下自動車を以て連絡してゐる、人畜には被害はなかつた

大連共產黨判決言渡

首魁は禁錮十年

【大連電報】北支滿洲を風靡せしめたいはゆる大連共產黨事件の首魁浙江省人蒲以下十四名にかゝる治安維持法違反事件は稀有の犯罪として世の耳目を聚めてゐたが本日首魁浙江省人蒲は禁錮十年、以下それぞれ判決言渡しがあつた

內外人六百名の被疑者に對し鐵嶺に取調をなす事となつたが醫師十名を各班に分配し一日一人當たり五十名の診斷をすると

肺患全治御禮

家內に肺病人のある悲みは中せば一家を滅ぼす恐ろしいもので、あります神上の惱み苦しみは社會的に實に不幸なものでありましたが、今日私が此の藥の效に依つて全治したといふ事は天來の福音と申すべき者であります。私の家庭も多くの方々が御同情下さいましたので、今は全く全快致しましたと御禮申し上げます。

廣島縣佐伯郡嚴島町一二六一

山地ひさ子（三十三歳）

● 極東唯一の權威ある英語通信教授機關!!

東亞英文學會講義錄

講師は斯界の最高權威、内容の眞價を誇る見本無料送付

東京市外世田ケ谷町下北澤八一六

東亞英文學會編輯部

強健なる母乳は乳兒の健康と成長に最も必要であります

母乳促進の完全滋養料

オバルチン

諸店食料品店に販賣

KN

小兒科 一色病院

入院普通及傳染病室

京城本町二丁目　電本一二八四番

ウオルサム

大西洋最初の南斷飛行家リンドバーグ大佐の信賴を得て彼の壯圖にも携帶されたる我が時計の誇が奈邊にあるかをお識り下さい。

信賴し得る時計とは？「材料より觀たる時計」を一讀願ひたし。送料金十四錢送金せば本書を贈呈す。

米國ウオルサム時計會社

振替東京三一七四九番

産婦人科

二宮病院

院長醫學博士　二宮亮吉

婦人用進化品サンガーキャップ

（各種サック）

トランプ型　阪馬鹿形　ハート美人　子宮サック　子宮保護器一具　新製品（婦人專用）　敷ゴム製　サンガーキャップ

本品は今や一般各都市に於て大好評ある新製品です

使用法添附一圓五十錢　送料十錢

京城府長谷川町一〇三

醫療器械ゴム製品　高野製作所

電話本局京城四二六六番

京日案內

京城日報案內廣告

男子　生後一週間血統正しき健康兒　希望者は本社に申込まれよ

共榮　男女外交員募集　京城府明治町二ノ八一　信託株式會社

恩給　年金扶助料貸付　京城府蓬萊町三ノ三一一　電話

總督府許可　京城本町四丁目一九八　電話本二四四八番

恩給　京城府大門通　電話光化門四三番

ほね　つぎ　くじき　うちみ　明治町交番より入る　秀國

ビル　貸事務所　電話光化門

毛糸　印刷ブル印刷

譲店　一流古本屋地引揚　京城本町

増員　兵庫縣

最新　式電氣乾燥器中古品

貸室　安く貸します　西大門町

孔雀 (17)

古川實作　大村安次郎畫

愛人 (8)

「まあ、文壇つてそんな處ですかね。それで成る程先生が嫌ひもお書きにならないはずね。文壇がそんなぎしたら世間の讀者を相手にしてお書きになつたら？」

「駄目！讀者も矢張りそうした文壇の連中に動されてすつかり盲目になつてるから、讀壇の判斷がつきませんよ。寧ろペンを捨るにしかずさね、へ、へ、……」

杉田は冷たくなつた茶をグヮと飲み干してから彼夫に向つて、

「何うだね、幸福者！」とその鰡の襟を叩く眞似をした。彼夫はムッとして輕蔑したやうな眼で杉田をにらんだ。

「先生、どうぞ彼夫さんにはかまはずに描いて下さい」

孔雀は笑ひながら口を入れた。

「これは失敬く……時に先日新聞で見たんだが、舞臺で引退したことは本當なんですか」

杉田は話題をかへて質問にきいた。

「全くお恥かしい次第ですの、本當に引退したのは本當なんです」

「僕は又誰かの中傷だらうと思つてゐましたよ。そうでしたか。どこぞ身體が惡かつたのを押して舞臺に立つたからなんですね」

「いえ、別にそうしたこともなかつたのでございますが、どうしたのか私自身にもあの時のことは譯が分りませんの。何でも私が眼を開いて見ると樂屋につれられて來てるんです。そして私の周圍には心配そうな澤山の顔や醫者の姿が見えたので、私ははじめて倒れたのだなと知つた位ですから…本當にどうしてあんなことになりましたのですかね……」

孔雀は邪魔を知られることを恐れて曖昧の中にいひ逃れをいつた。

「そうですかそれでこの地へ靜養にいらしたといふ譯なんですか」

杉田は何やら知ら薄紙味の惡い微笑をたゝへながら獨りうなづいてゐた。

「先生のお噂にとりますと、文壇から縁を切つておしまひなすつたさうですが、そして今後は何ういふ方面にお進みになるお考へなんですか、甚だ失敬な質問ですが」

孔雀は自分の問題から避けるために態と話を相手の方へ移した。

「さあ……別に今はこれといふ考へもありませんな、僕の考へからすれば何うだつて同じことなんですからね。文壇のゐやうが、實業界に入らうが──然したと僕の希望をいへば、僕といふ人間をよく理解してくれて入れて呉れるやうな寛大な社會に入ると面白いがね、所がそんな社會はないさ。だから矢張かうして毎日何にもせずに寢たり起きたりゴロ〜〜してる生活をつけるだけさね。その間には死がやつてきて何も彼も闇になつてしまふさ」

杉田は憎んで吐き出すやうにいつた。

「今一度努力して創作なさるお氣持ちになれませんか」

「そしても一度愚劣な批評家の餌食に上げられよとおつしやるんですか、眞つ平〜〜」

「だつてそういふ批評家の批評など相手にならなけりや好いぢやございませんか」

「そうも行かないさ。僕も人間だからね、あんまり癪にもつかないことをいはれゝば腹も立てば又怒りもする……實際、都會を去つてどこか靜かな田舍へ引込んで土いぢりでもしたらとも思ふが、さていよ〜〜といふ段になるとどうも未練が出てね……やあ大變擬く話込んでしまつた」

杉田は自分の室の方へ歸つていつた。

「お氣の毒な方ね」

杉田を送り出して座に戻つた時孔雀はいつた。

「あんなに世の中を見縊つてしまつては先生もいよ〜〜おしまひだね。」

今まで默つて口をきかなかつた彼夫ははじめて口を切つた。

孔雀は默つて何やら考へ込んでゐたが、やがて心に思ひあたることがあつた。

京城名物 トラヤの虎饅頭 電龍七五番

讀者らん

▲孔雀の挿繪については大分批評が出て來ましたが要するに新聞小説の挿繪の使命からいへば多くの讀者を滿足さす點であると思ひます、デッサンの確實さとか幻怪味とかいつて喜んでゐる人が幾人ありますか少しミワクのある小説にふさはしい繪を出して下さい（仁川一讀者）▲八日の推奬者に一言物申す、挿繪と小説の價値が左右せられはしないとは何たる暴言だ芝居の舞臺装置又は背景の如くサシエと小説は不離の關係にあるものだ君の言の如くんば雪隠で饅頭の類（平壌のヤンパン）▲錦紗の羽織にインキをこぼしたのですが拔取る方法は（及川）

圍碁新局（一）

先耳先々番 杉原榮之助（二段）
井上一郎（三段）

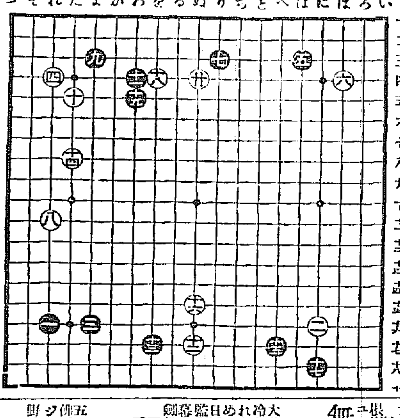

一 れ十六	五 ほ三	九 よ三	十三 を十七	十七 に十八
二 に十六	六 は四	十 は五	十四 た八	十八 を四
三 よ十六	七 り三	十一 わ四	十五 へ十七	十九 わ五
四 れ四	八 れ十一	十二 ぬ十七	十六 ぬ十五	廿 ぬ四

對局者の感想

白曰く 一四はへノ十六に打てば黒に十四に打込まれ次にれノ二の走りとれノ十三の詰めを見合にされる事を嫌つて一四と守りました。

白曰く 一八はにとノ十四に頂けるの味を狙つて打つのも大きい所ではありますが少し重きに過ぎるかと思ひ一八と頂けました。

黒曰く 一九はをノ三に打ちますがありませんか一四の意味を承して一九と打ちましたがこの形になる事を恐れて曾つてノ三に打ちました。

映畫案内

喜樂館 三要素を有せる特選名畫大會 十一月一日（火）より 日活時代劇部特作品 吉本清監督作品 大剣劇 悲戀狂刄 七卷 尾上多見太郎・中村吉次・尾上華丈・澤村春子主演 光山朝子助演 上下 BIO社特作品 ジェー・ピー・マックゴワン氏監督 冒險活劇 獅子王ターザン 七卷 世界的冒險俳優 ジェームス・ピアス氏主演 百獸の王者ターザンの闘ぞこには暗黒アフリカの神秘國に於て無頼漢と猛獸の人間の驚異ターザンの肉彈 狂ふライオンの出現 日活現代劇部作品 三枝源次郎監督 大笑 脱線 七卷 小杉勇主演 徳川良子・谷幹一助演 正直な然し吞氣な床屋の善さんとその仲の惡い木村さんとの大珍聞

黄金館 日活キネマ 十一月六日より 帝キネ特作三映畫 封切特別大興行 帝キネ芦屋撮影所總力作名編 代映畫 淀川心中 全六卷 中村小紹・林誠太郎大共演 芦屋現代劇部近代の大傑作品 快笑 大寄席 小島洋々・里見明・高津愛子主演 大寄キネ時代劇部超努級作品 狂句 大剣劇 酒亂の狂刄 六卷 巨星明石緑郎得意の猛闘 中村小霜・林誠太郎・市川米十郎・久野あかね・松川好子・若月助演 △特別興行なれど日頃の御高恩に報ゆるの驗として特に奉仕提供いたします 何卒お早く御來館あつて名畫の價値を御批判願ひます

大正館 十一月一日より超特別大興行 メトロ映畫 原作グラデプケネディ 監督マンタ 正喜劇 あなたの妻よ 五卷 ヴァイオラ・ダナ嬢主演 浦田撮影所時代劇作品 監督 曾見北夫 脚色 伏見晁 大活劇 夜の強者 五卷 押本映治・田中絹代主演 浦田撮影所 原作 関本紺宮 本年度特作 惜しまれて散るは櫻の譽れとか 芳香遺烈 鳴呼白虎隊 日本教育大ロケーション 巨編 白虎隊 十二卷 浦田新搗花形大合同 浦田總動員エキストラ二千名

浪花館 明治町 電本二六〇 十月六日より 安來節抱制 萬歳界の巨人 美八二嬢 政岡静雄 深川かつぼれ・正調・落語・三曲萬歳・鴨圓・曲藝・五本松・エッサッサ節・八木節・高調萬歳・安來節・小原節・娘手踊・磯節・女萬歳・江差節・花火使用 餘興すくい、鶴龜、新作曲劇 大切座員總出

京龍館 漢江通り 九日より日活現代劇部作品 地獄の歌 全七卷 根岸東一郎・徳川良子・辻峰子主演 ユナイテッド・アーチスツ社提供 名犬ピーター君主演 ジョーヂ・シャーウッド氏 フランシス・テイーギュー嬢助演 大北の地……淋しき沈默、原始林、冷たい空の下に果しない雪に閉された荒地に名犬ピーターは主の爲めに難を仆す 日活時代劇部特作品 監督 高橋壽康 主演 河部五郎 幕末劍劇 義刄 全七卷 尾上多見太郎・宅上華丈・澤村春子・櫻木梅子助演

中央館 マキノキネマ 五日より特選三大映畫特別大公開 佛國パテー社提供 ジョセフ・ヘナベリー氏監督 野球喜劇 ピンチヒッター 全七卷 グレン・ハンター氏 コンスタンス・ベネット嬢主演 原作 八犬不二 監督 富澤進郎 學生五人男 最終編 全七卷 東郷久義・杉狂兒・小宮一晃・酬澤達・津村博共演 マキノ秋季超三大巨作品の一 映畫界の一比類の傑作兒 金森萬象氏監督作品 喜多呂九平氏原作脚色 大活劇 快將 飛鳥的大映畫 名編 奇傑鬼面毛姉妹 奇傑 矢衾 全九卷 マキノ正博・東郷久義・松浦築枝・市川小文治・大林梅子・天野双一主演

ライオン歯磨

煉製チューブ入

みがけ 歯を！
みがけ 歯を！
ライオン歯磨で
みがけ、
みがけ、
みがけェ 歯を！
ライオンで
みがけ！
みがけ！
みがけェ！

レートフード

ほんのり色白くなる

少女の美容料

一瓶は一家の重寶

父のヒゲそり後に
母のカクシ化粧に
姉のお化粧下地に
妹の通學祭容料に

新時代のお母様は可愛いゝお嬢様方の保健美容料としてこのフードをお選びなさいます……

本品はほんのり色を白くし愛らしくするばかりでなくお肌を養ひすこやかにし、未來の美しさの基をつくります。

大瓶 五〇錢
小瓶 三〇錢

平尾賛平商店 東京・大阪

●頭痛は！ノーシン……一服て充分です●

絶對品質本位

竹鶴 吟釀 サスガ

發賣所 京城 嶋屋酒商部

登録商標 十二指腸藥（アンキロン丸）

斷食も下劑もいらず苦みも疲れもせず驚く程偉大の効力あり 實驗醫家の推奬品（大阪三越吳服店特約品）

心臓病 著しく恢復を早めます

本舗 熊本市ワイフ町 袋屋藥舗
代理店 釜山府辨天町 藤田悌三郎藥局 振替京城一〇一番

魚仲買 海産物問屋
各種海産物加工品製造
元山府本町一丁目（電話一四三番）
石田修造商店

模範全乳 李王職御用
東亞牧場（電話二五一番）

京城府明治町二丁目（本町明治屋横より入ル）
内科 小兒科 中島病院
院主 中島貞信
入院隨意 電話本三七八番

○香嚢

みつわにほひぶくろ

書画幅、書籍箱、箪笥類の抽斗などへ年一回位適宜、二袋宛をお入れ換になれば、虫除に成るのみか、移香がして妙でございます。また紙入、財布の類へ入れますと、當はからずにその馥郁たる芳香は何とも申されません。即ち、從來の匂袋を改善したもので、一袋の壽命は約三年。

定價 十二袋入 一函 金一圓

（現品縮寫圖）

〇ミツワ石鹸本舗 丸見屋商店